

広報 もっと身近に もっと知りたい

2016

2

February

とく



【特集】

(仮称)当別町道の駅
実施設計を作製しました
…2～3

【現代を生きる】

山口 大互さん …7

【今月の表紙】平成28年当別町成人式 1月10日 詳細はp.22にて
(新成人を代表して2人より決意が述べられました)



(仮称) 当別町道の駅 実施設計を作製しました

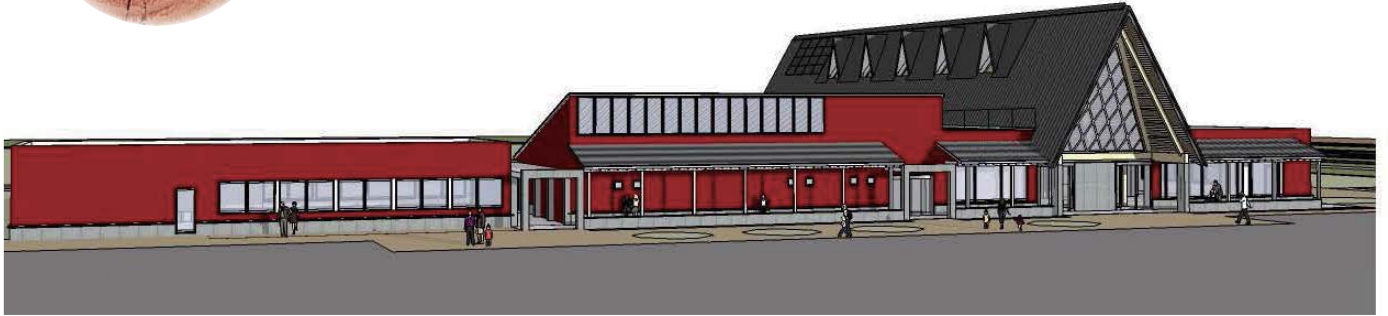

当別町では、「(仮称) 当別町道の駅」の平成 29 年度開業を目指し、施設の詳細な図面等を決定した「実施設計」を平成 27 年 11 月に作製しました。
今回は、その概要についてお知らせします。

計画概要

- (1) 所在地
石狩郡当別町当別太 774 - 1、774 - 3、
774 - 4、774 - 5
- (2) 敷地面積 24,501 m²
- (3) 用途地域等 都市計画区域内 (非線引地域)
用途地域指定なし
建ぺい率 60% 容積率 200%
- (4) 地勢 おおむね平坦地
- (5) 周囲の状況
国道 337 号と町道川下右岸線 (17 線) 交差点
の南西角地
- (6) 概算工事費 1,044,051,000 円
(内建築費) 864,359,000 円



整備概要

(仮称) 当別町道の駅は大きく分けて、①道の駅エリア (道の駅本体、直売所、交流広場)、②駐車場エリアで構成されています。

なお、道の駅エリアは町が整備し、駐車場は国が整備します。

- ■ ■ ■ ■ 駐車場エリア (国が整備)
- ■ ■ ■ ■ 道の駅エリア (町が整備)

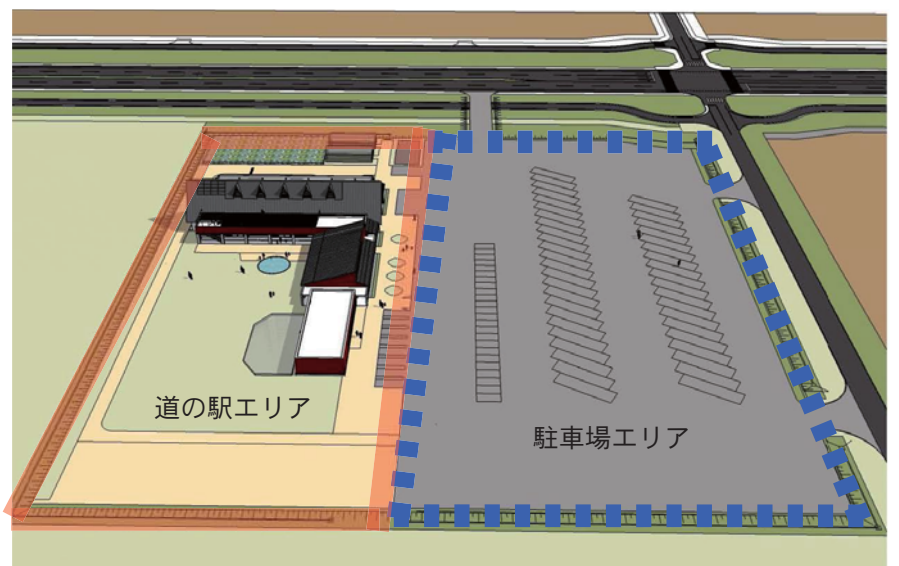

道の駅本体

道の駅本体は、当別町の情報をお知らせするインフォメーションコーナーをはじめ、当別町の「食」を楽しんでいただくための地場食材を使用したレストランやテイクアウトコーナーを設置します。

また、特産品コーナーを設置し、当別町はもちろん、姉妹都市である宮城県大崎市、愛媛県宇和島市の加工品などを販売します。

建物は、国道337号を通過する車両などからもわかりやすく、立ち寄りたくなる外観としています。



天井を高くて広々とした空間を演出します



直売所

道の駅本体の横に併設する直売所では、地元で生産された、新鮮で美味しい農産物を販売します。

季節ごとに収穫される旬な野菜や花きなどを販売します。



※写真はイメージです

その他

多彩なイベントが開催できる交流広場や、24時間使用可能なトイレを整備して、訪れる全ての方がぬくもりや親しみを感じられる施設を目指します。

なお、本実施設計の概要は町ホームページに掲載しているほか、役場2階プロジェクト推進室で配布しています。

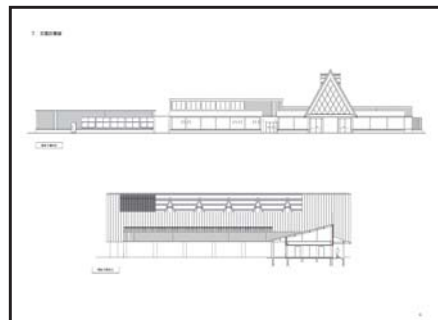

※実施設計の一部

【(仮称)当別町道の駅に関する問合せ】プロジェクト推進室 ☎ 23 - 3767

確定申告 が始まります

平成 27 年分所得税の確定申告を行政区ごとに行います。申告される方は、次の受付日と会場をご確認のうえお越してください。住民税申告も受け付けています。

※ 3 月 1 日～ 4 日は、申告会場が西当別コミュニティーセンターとなっています。

役場大会議室では申告できませんのでご注意ください。

確定申告受付日と会場

2 月	行政区		会 場
	9 時～ 11 時 30 分	13 時～ 16 時	
16	火	北栄町	役場 1 階 大会議室
17	水	川下右岸・川下左岸・対雁	
18	木	春日町	
19	金	緑町・東町	
22	月	みどり野・樺戸町	
23	火	末広・白樺町	
24	水	中小屋・東裏	
25	木	錦町・美里	
26	金	茂平沢・弁華別	
29	月	金沢・蕨岱	

3 月	行政区		会 場	
	9 時～ 11 時 30 分	13 時～ 16 時		
1	火	太美北	太美中央	西当別 コミュニ ティーセ ンター
2	水	獅子内・ 太美スターライト	太美南	
3	木	当別太・高岡	太美寿	
4	金	太美東・太美西	スウェーデンヒルズ	
7	月	下川町		役場 1 階 大会議室
8	火	若葉・弥生		
9	水	六軒町		
10	木	元町		
11	金	西町		
14	月	幸町・旭町		
15	火	栄町・万代町		

確定申告をする際の注意事項

- ・ 譲渡所得（土地・家屋・株式等）雑損控除のある方、青色申告の方は、上記の会場では受付できません。 直接、札幌北税務署で申告をしてください。
- ・ 当日税務職員は確定申告書の計算を行うのみです。営業、不動産等の収支内訳書や医療費控除等の書類を提出する場合は、事前に作成してからお越してください。

復興特別所得税について

平成 25 年から平成 49 年までの各年分については、復興特別所得税を所得税と併せて申告・納付することとされており、源泉所得税の徴収の際に併せて徴収されています。

税務署からのお知らせ

札幌北税務署は、2 月 21 日・28 日の日曜日、申告書用紙の配布、申告相談及び申告書の收受を行います。詳細は税務署へご連絡下さい。

例年、確定申告期間中は駐車場及び税務署周辺の道路が大変混雑します。お待ちいただく時間が長くなるばかりではなく、近隣住民に多大な迷惑をかけますので、公共交通機関の利用をお願いします。

【問合せ】

- ◆ 日程・必要書類等は
役場税務課税務係 (☎ 23-2332)
- ◆ 所得税の内容等は
札幌北税務署
(☎ 011-707-5111)

マイナンバー制度

■ 個人番号カードの問合せ
住民課戸籍年金係 (☎ 23 - 2463)

「マイナンバー総合フリーダイヤル」
をご利用ください。
☎ 0120 - 95 - 0178 (無料)



個人番号カードの ポイント!

個人番号カード (顔写真入り) を 申請された方へ

個人番号カードができ次第、「個人番号カード
交付・電子証明書発行通知書 兼 照会書」と記載
されたハガキにて順に、お知らせしています。

ハガキが届いていない場合には、もうしばらくお待ちください。

通知書 (ハガキ) が届いたら 役場 1階①番窓口「戸籍年金係」へ

次の必要書類を持参のうえ、カードを受け取り
においでください。

必要書類

- ① 個人番号カード交付・電子証明書発行通知書 兼
照会書 (郵送されたハガキ)
※ハガキ内の回答書に「住所・氏名」を
記載してください。
- ② 通知カード (昨年 11 月～ 12 月頃送付された紙製の
緑色のカード)
- ③ 本人が確認できる書類 1 点または 2 点
 - ・運転免許証など顔写真入りのものであれば 1 点
 - ・健康保険証、年金手帳、銀行キャッシュカード・
通帳などであれば 2 点
- ④ 住民基本台帳カード (お持ちの方のみ)



受け取りの際には

暗証番号が最低 2 つ必要です!

暗証番号設定が必要なものは、次の 4 つです。

暗証番号を**必ず事前にご用意**の上、お越してください。

※ 証明書等を使わないという場合でも、暗証番号
の設定が必要です。

- ・ 個人番号カードの申請は**任意**です。
希望する方のみ申請してください。
- ・ 個人番号カードを再発行する場合のみ、
手数料が 1,000 円かかります。
- ・ 個人番号カードはお店の会員登録などを行う際に
身分証明書として利用できます。
この際、表面のコピーは可能ですが、個人番号が
記載されている裏面はコピーされないように注意
してください。

通知書 (ハガキ) のイメージ

個人番号カード交付・電子証明書発行通知書 兼 照会書
申請いただいた個人番号カード電子証明書の準備が
できましたので、通知・照会します。

※**交付期日を確認** ○月○日までに 来庁してください。

※**本人が記入・押印** 回答書 平成 年 月 日
当別町長 様
個人番号カード交付申請及び電子証明所発行申請は、
私の意志により申請したものに相違ありません。
本人の住所
本人の氏名 印

※**代理人に委任する
場合の記入欄
(本人が記入・押印)** 委任状 平成 年 月 日

本人の住所
本人の氏名
代理人の住所
代理人の氏名
本人が病気・身体の障害その
他やむを得ない事情がある場合
のみ、代理人に委任できます。 印

①署名用電子証明書
□□□□□□□□□□□□□□□□
②利用者証明用電子証明書 □□□□
③住民基本台帳面 □□□□
④事項入力補助用 □□□□

証明書	暗証番号の桁数	利用目的
署名用電子証明書	英数字で 6 文字 以上 16 文字以下	インターネット等で電子文書を作成・送信する際に利用。 (例) 電子申請 (e-Tax 等)
利用者証明用 電子証明書	数字 4 桁	インターネットサイトやキオスク端末等にログイン等をする際に利用。 (例) マイナポータルへのログイン
住民基本台帳	数字 4 桁	
券面事項入力補助用	数字 4 桁	役場での事務手続きなどに利用。 個人番号や基本 4 情報 (住所・氏名・生年月日・性別) の記載を省略し、 テキストデータとして提供する場合に利用。

教 育 委 員 会

info.
管理課（役場内・☎23-2689）
社会教育課（総合体育館内・☎22-3834）
だより



子ども相談支援センター を開設しています

いじめや不登校、体罰などの学校教育に関する悩み、子育て・しつけなど家庭教育に関する悩みなど相談してください。

▼電話相談

☎ 0120 - 3882 - 56
(無料、毎日 24 時間対応)

▼メール相談

doken-sodan@hokkaido-c.ed.jp
※お急ぎの場合は電話相談を利用してください。

▼来所相談

子ども相談支援センター（札幌市中央区北 3 条西 7 丁目道庁別館 8 階・☎ 0120 - 3882 - 56）
※平日 10 時～16 時
※土・日曜日、祝日、年末年始はお休みです。
※事前に予約してください。

【子どもに関する相談窓口】

少年指導センターでは、友だち・いじめ・勉強のことなど、子どものさまざまな相談に応じています。

○親と子の電話相談（☎ 23 - 1010）

○面接相談（☎ 23 - 2511）

相談場所：白樺コミュニティセンター

※受付時間

月・木 10 時～11 時、12 時～16 時 30 分

火・水・金 10 時～11 時、12 時～14 時 30 分

ご来場ください 「少年の意見発表会」

これからの当別町を担う青少年たちが、自分の夢や希望、社会に対する提案などを発表します。

子どもたちの考えや感じ方、意見等に触れてみませんか？

小学生・中学生・高校生の各部において最優秀賞を選考し、表彰します。

▼日時 2 月 13 日（土）

9 時 30 分～12 時

▼場所 白樺コミュニティセンター

▼問合せ 社会教育課社会教育係
(総合体育館内・☎ 22 - 3834)

本の情報交換会

それぞれが好きな本、お薦めの本を持ち寄って紹介しあう情報交換会。聞いてみるだけという方もお気軽に参加ください。

▼日時 2 月 27 日（土）

10 時～12 時

▼場所 学習交流センター

▼問合せ NPO 法人ゆめの種子
トープ（堀江・☎ 090 - 2054 - 7457）

新着図書

学習交流センター
(ふくろう図書館)

【児童書】

・「青い生きもの図鑑」

小宮 輝久

・「みてみて！びっくりあやとり」

有木 昭久

・「わがまんまちゃん」

こが ようこ

西当別コミュニティセンター

【一般書】

・「わかりやすい交通事故」

吉田 杉明

・「青トレ」 原 晋

・「鯨分限」 伊東 潤

「絵本よみきかせ会」

場所：ふくろう図書館

① 2 月 5 日（金）

午前 10 時 30 分～11 時 30 分
(当別子どもの本の研究会主催)

② 2 月 19 日（金）

午前 11 時～11 時 30 分
(教育委員会主催)

【一貫教育かわら版、うちどく通信】

社会教育施設等で配布しています。

▼一貫教育かわら版は、ホームページにも掲載しています。
(<http://www.town.tobetsu.hokkaido.jp/site/kyoiku-top/list114-410.html>)

▼問合せ

一貫教育かわら版

(管理課一貫教育推進係・☎ 23 - 2689)

うちどく通信 (学習交流センター内・☎ 23 - 0573)



恩師のような野球指導者を目指す

西当別中学校 3年

やまぐち だいご

山口 大互 さん



北海道選抜選手たちとの記念写真(台湾にて)

昨年11月に台湾で開催された軟式野球アンダー15アジア選手権大会に、北海道代表選抜選手として出場、見事準優勝を果たした山口大互さんにお話を伺いました。

足の速さを生かして

5歳のころから父親とキャッチボールをしていて野球に興味を持ちました。小学3年からは地元の太美ウォーリーズに入団しました。兄も野球をしていたので、兄に負けたくないという気持ちで練習に励みました。練習を重ねていくことでバッティング技術はもちろんですが、守備も少しずつ自分のイメージしたとおりに体を動かしているようになりました。自分の武器はスピードで、足の速さを生かして盗塁をすることもあります。簡単に成功するとはかぎりません。そこで試合の時に心がけていることがあります。まずは試合中、相手ピッチャーをよく観察します。癖をつか

んで、タイミングを合わせて盗塁するよう心がけています。

ライバルがたくさん

今回出場したアジア選手権大会には日本から3チーム、台湾から5チームが出場しました。北海道代表選抜選手として、全試合にショートで出場しました。選抜チームは道内各地から選ばれた選手ばかりで、野球のレベルも高く仲間でありながらポジション争いの良きライバルでもありました。試合はリーグ戦で全6試合が行われ、順調に勝ち進み決勝では同じ日本代表の九州選抜チームとの戦いとなり、惜しくも2対1で負けてしまいました。普段、一緒にプレーできない仲間と共に過ごせたことが何よりも刺激となり経験となりました。また、台湾チームとの試合で感じたことは日本野球のレベルが全体的に高いということです。今後、この経験を生かしながら頑張っていきたいと思っています。

尊敬する監督

中学の野球部で指導してくれた長谷川監督(西当別中学校教諭)を尊敬しています。野球の指導はもちろん、野球道具やあいさつを大切にすることや、物事に取り組む姿勢も教わり監督との出会いがなければ、いまの自分はなかったと思います。将来は野球の指導者となり、同じ立場で長谷川監督と対戦したいという夢を持っています。その夢を実現させるためにも、いまはトレーニングを続け、高校でもレギュラーを獲得できるように頑張りたいと思います。

(1月7日取材)



澁木正幸氏が 紺綬褒章を受章

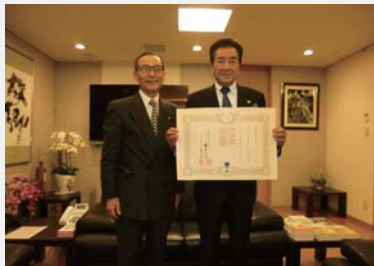

株式会社廣建代表取締役会長澁木正幸氏（千葉県在住）が紺綬褒章を受章し、宮司町長より紺綬褒章の褒章・褒記を伝達しました。

紺綬褒章は公益のために私財を寄附された方に授与されるもので、澁木氏は平成25年12月、平成26年10月に当別町のまちづくりのために多額の寄附をされました。

（平成27年12月18日）

田中範義氏が 厚生労働大臣表彰



弥生で料飲店を営む田中範義氏が、石狩地方食品衛生協会（石狩市・当別町・厚田区・浜益区）指導員として、長年にわたり協会活動にご尽力された功績が認められ、厚生労働大臣より表彰されました。

田中氏は平成3年1月から同協会指導員、同年4月に理事、平成25年5月からは会長として、長年、食品衛生の普及向上に努められています。

（平成27年10月27日）

募 集

非常勤保健師を募集します

- ▼業務内容 乳幼児健診、予防接種、健康教育、相談など
- ▼応募資格 保健師または助産師、看護師資格を有する方
- ▼募集人数 若干名
- ▼勤務場所 ゆとろ他
- ▼勤務期間 平成28年4月1日～平成29年3月31日
- ▼勤務時間 週29時間（週4日程度）
- ▼報酬 月額176,700円
- ▼社会保険 原則、健康保険、厚生年金、雇用保険に加入します。
- ▼応募書類 履歴書、本人の住民票、資格を証明する書類の写し
- ▼募集期限 3月7日（月）
- ▼申込み・詳細 福祉課保健サービス係（ゆとろ内・☎23-2346）

募 集

学校事務職員を募集します

- ▼業務内容 学校事務補助
- ▼応募要件 満55歳未満の方
- ▼募集人数 1名
- ▼勤務場所 町内の小・中学校
- ▼勤務期間 平成28年4月1日～平成29年3月31日（継続する場合あり）
- ▼勤務時間 原則、月曜～金曜の7時50分～15時の内、週29時間（祝日を除く）。
- ▼報酬 月額144,600円
- ▼社会保険 原則、健康保険、厚生年金、雇用保険に加入します。
- ▼応募書類 履歴書、本人の住民票、運転免許証の写し
- ▼募集期限 2月19日（金）
- ▼申込み・詳細 町教委管理課学校教育係（☎23-2689）

募 集

平成28年度 町臨時職員登録のお知らせ

町では臨時職員の登録受付を行います。登録いただいても、必ずしも任用があるとは限りませんのでご了承ください。

- ▼職種 一般事務
- ▼年齢要件 満60歳未満
- ▼採用期間 5カ月以内。ただし、さらに5カ月以内で更新する場合があります（最長10カ月）。
- ▼賃金及び諸手当 町の規定により支給します。

▼勤務時間

8時45分～17時15分

▼休日等

土・日曜日、祝日、年末年始
※町の規定により年次有給休暇が与えられます。

▼社会保険 原則、条件を満たす方は健康保険、厚生年金、雇用保険に加入します。

▼登録方法 役場2階総務課に備え付けの登録カードに必要事項を記入、写真（縦5cm、横4cm）を添付のうえ提出してください。

※任用する時に住民票を提出していただきます。

※提出いただいた書類は返却しませんので、ご了承ください。

▼登録受付期間

2月1日（月）～2月29日（月）
※土・日曜日、祝日は除く。

▼提出先・問合せ

総務課人事係（☎23-2330、内線257・258）



募集します!

ふるさと納税記念品 新規参加事業者

「ふるさと納税」とは…

お住まい以外の応援したい自治体に寄附をすると、その寄附額の一部が個人住民税・所得税から控除される制度です。

当別町では、町の魅力や特産品を広くPRすることを目的に、ふるさと納税の寄附者へのお礼として自慢の特産品を贈呈しています。

この取組みは寄附者から大変好評を得ており、全国の方にふるさと納税を通じて「とうべつ」の魅力をつつぷりにご堪能いただいております。

新規に参加する事業者を募集しますので、希望される事業者は、担当までご相談ください。



◇ 概要

1万円の寄附につき5,000円相当の記念品を寄附者に直接送付していただきます。

事業者には負担金として、町から5,000円をお支払いします。

◇ 対象となる事業者

- ・町内に本社または主たる事務所を有している
- ・町税を滞納していないこと など

◇ 期限

平成28年5月からの参加を希望する場合は、2月19日(金)までにご相談ください。

(その後も随時募集予定)

◇ 連絡先 企画課企画振興係 (☎ 23 - 3042)

募 集

子どもプレイハウス 入所希望者を募集します

小学生の放課後等の保育を目的として、子どもプレイハウス(学童保育)を開設しています。

平成28年度の入所を希望する場合は、受付期間内にお申し込みください。

▼入所対象者 共働きなどにより月に15日以上かつ2カ月以上継続して、放課後に保護者が不在となる家庭の小学6年までの児童。

▼開設日時

4月1日～平成29年3月31日(日曜、祝日、年末年始を除く)

- ・学校登校日 放課後～19時
- ・土曜及び長期休業期間等 8時～19時

※18時～19時は延長利用となり、別途利用料が発生します。

▼開設場所

当別子どもプレイハウス(当別小学校内)、西当別子どもプレイハウス(西当別小学校内)

▼費用

- ・保育料 月額2,000円
- ・保護者会費 月額2,000円
- ・保険料 年額800円
- ・延長保育料 1回300円(月額上限2,000円)

▼申込方法等 入所申込用紙は2月1日(月)から子育て推進課・各プレイハウスで配布します。

雇用証明書等の必要書類に保険料800円を添えて提出ください。

▼申込期限 2月29日(月)

▼問合せ 子育て推進課子育て支援係(ゆとろ内・☎ 25 - 2658)

交 通

つながる!ひろがる! 北海道新幹線

北海道新幹線は、東北新幹線の新青森駅から札幌駅までの約360kmに及ぶ路線です。

いよいよ3月26日に「新青森駅～新函館北斗駅」間の約149kmが開業します。

▼問合せ 石狩振興局地域政策課(☎ 011 - 204 - 5815)



北海道新幹線開業PRキャラクター
どこでもユキちゃん

環境

ダイオキシン類調査測定結果

当別町と江別市が公害防止協定に基づき実施した平成 27 年度ダイオキシン類の測定結果をお知らせします。

▼調査地点

◎大気・土壌調査

太美地区 遊遊公園

川下地区 八幡第一排水機場

◎水質調査 八幡最終処分場

(当別町と江別市が同地点でそれぞれ測定)

▼調査月

当別町 平成 27 年 7 月

江別市 平成 27 年 8 月

▼測定結果

下表のとおり、全ての項目が基準を下回りました。

調査地区	実施区分	測定結果
大気 (pg-TEQ/m ³) 環境基準 0.6		
川下地区	当別町	0.0049
	江別市	0.0063
太美地区	当別町	0.0076
	江別市	0.0060
土壌 (pg-TEQ/g) 環境基準 1,000		
川下地区	当別町	1.4
	江別市	1.2
太美地区	当別町	0.011
	江別市	0.017
水質 (pg-TEQ/l) 排出基準 10		
八幡最終 処分場	当別町	0.0018
	江別市	0.34

▼問合せ 環境生活課環境対策係
(☎ 23 - 2503)

税金

平成 28 年中の延滞金の割合

平成 28 年 1 月 1 日以後の期間に対応する延滞金の割合は、次のとおりです。

・納期限の翌日から 1 カ月を経過する日まで

2.8% (特例基準割合[※] + 1.0%)

・納期限の翌日から 1 カ月を経過する日の翌日以後

9.1% (特例基準割合[※] + 7.3%)

※特例基準割合とは

租税特別措置法第 93 条第 2 項の規定に基づき、財務大臣が告示する割合に年 1% の割合を加算した割合のことです。

▼問合せ 税務課納税係 (☎ 23 - 2341)

納税

2 月 29 日は国民健康保険税 (第 8 期分) の納期限

納期限までに納付しない場合には、督促状が発付されたり、延滞金がかかることがあります。忘れずに納付しましょう。

病気や失業などのやむを得ない事情により、納期限までに納付することができない場合は、担当へ相談ください。夜間の相談窓口も毎月開設しています。

▼問合せ 税務課納税係 (☎ 23 - 2341)

■今月の夜間納税相談窓口

2 月 10 日 (水) ・ 25 日 (木)
(19 時 30 分まで)

※第 2 木曜日 (11 日) は祝日のため、10 日 (水) に開設します。

水道

積雪時の水道メーター検針にご協力ください

水道メーターの表示器は、建物の外壁や宅地内に設置されています。積雪や屋根からの落雪により、表示器が隠れてしまわないようご協力をお願いします。

積雪等により検針ができない場合には、過去の検針結果を基に推定した使用水量で請求し、検針ができるようになった月に過不足分を精算しますので、ご理解をお願いします。

▼問合せ 上下水道課業務係
(☎ 22 - 2411)

啓発

毎年 2 月 7 日は「北方領土の日」

2 月 7 日の「北方領土の日」に合わせ、2 月 20 日までを北方領土の日特別啓発期間としています。

北海道独自の取り組みとして関係機関が連携し、北方領土問題解決のために実施しているものです。

期間中は役場 2 階企画課にて署名コーナーの設置や各種啓発資料等も配布しています。

▼問合せ 企画課総合企画係
(☎ 23 - 2393)



○●(年金)○●

読んで得する年金・国保のお話

○●(国保)○●

【国民年金の加入】

日本に住んでいる 20 歳以上 60 歳未満のすべての方は、国民年金に加入することになり、職業などによってそれぞれ加入手続きが異なります。

第 1 号被保険者は自営業者・学生・無職の方などで、手続きはご自身で住所地の市区町村の国民年金担当窓口で行い、第 2 号被保険者は会社員・公務員など厚生年金保険に加入されている方で、手続きは勤務先が行います。第 3 号被保険者は第 2 号被保険者に扶養されている配偶者の方で、手続きは第 2 号被保険者の勤務先を経由して行います。

【国民年金保険料は、口座振替がお得です】

口座振替には、当月分保険料を当月末に納付することにより月々 50 円割引される「早割制度」、現金納付よりも割引額が多い「6 カ月前納」「1 年前納」「2 年前納」があり大変お得です。口座振替による前納をご希望の方は、年金手帳・通帳・金融機関届出印を持参のうえ、**2 月末までに金融機関または年金事務所、役場年金窓口へお申し出ください。**

【平成 27 年の社会保険料控除証明書を送付します】

10 月以降に初めて国民年金保険料を納付された方に、日本年金機構から確定申告等で必要となる控除証明書が 2 月 1 日に送付されます。

■年金事務所出張相談所の開設

- ・日時 2 月 18 日（木） 10 時～ 15 時
 - ・場所 商工会館（錦町） ・主催 札幌北年金事務所
- ※年金相談は予約制です。代理人が相談する場合は、委任状・身分証明書が必要です。

（相談予約専用ダイヤル ☎ 011 - 717 - 4133）

▼国民年金についての問合せ

住民課戸籍年金係（☎ 23 - 2463）

● 防犯協会ニュース

◇振込詐欺の予兆電話にご注意を！

「あなたの名前が詐欺グループのリストに載っている
ので削除する必要がある」「トイレで盗まれたバックの
中に財布が入っていた」など、相手宅の様子を伺う振込
詐欺の予兆と思われる電話が道内でも発生しています。

このような電話があったら、すぐに警察へ連絡を！

◎平成 27 年刑法犯発生状況（12 月末現在）

侵入窃盗	部品狙い	車上狙い	タイヤ盗	自転車盗	不審者
8 件	2 件	12 件	20 件	19 件	3 件

当別町防犯協会 ☎ 23 - 2711

【国民健康保険の加入・脱退手続きは、お済みですか】

国民健康保険は市町村が運営し、職場の健康保険などに加入していないすべての方が加入する医療保険制度です（これを“国民皆保険”といいます）。

職場を退職し健康保険などを喪失した場合は、喪失後 14 日以内に社会保険等資格喪失証明書を持参し、役場の国保窓口で『加入手続き』を行ってください。

会社などに就業し国民健康保険以外の保険に加入した場合は、『脱退の手続き』が必要となります。

加入・脱退ともに、自動的に保険が切り替わるものではありません。ご自身での手続きが必要です。

◎こんな場合も……

例えば退職後、国保に未加入のままで過ごし、けがや病気などで病院にかかる時に国保の加入の届け出をしたとしても、国保の加入日は届け出をした日ではなく、職場の健康保険が切れた日（退職日の翌日）となります。この場合は未加入期間分の国保税がかかることになり、経済的な負担が非常に大きくなります。

また、既に他の健康保険に加入しているのに脱退の届け出が遅れ、国保の保険証で病院にかかっていた場合は、かかった医療費を返還して頂きますので、加入・脱退等の手続きは、なるべく早めに済ませましょう。



▼国保・後期高齢者医療についての問合せ

住民課国保・後期高齢者医療係（☎ 23 - 2467）

▼国民健康保険税の納付についての問合せ

税務課納税係（☎ 23 - 2341）

消費者出前講座のご案内

町内会やサークルなどで実施してみませんか？

時間・内容など相談に応じます。

≪講座内容≫ 振り込め詐欺や悪質商法の被害防止、
クーリングオフの制度・仕方など

≪時間≫ 1 講座 30～90 分程度
（月曜～金曜 午前 10 時～午後 3 時）

≪申込み・問い合わせ≫

環境生活課町民生活係

☎ 23 - 3209・FAX 23 - 3206

介護マークを 活用しませんか



外出先で認知症や障がいのある方を介護している状況は、周りからは分かりにくいいため、誤解や偏見をもたれてしまうことがあります。

町では、こうした状況を周囲に理解してもらうために、町内に居住している介護をされる方に「介護マーク入りの腕章」を無料で配布します。

※「介護マーク」は、地域で高齢者などの介護を支援する取組として普及・周知を進めているものです。

▼活用例

- ・ 介護していることを周囲にさりげなく知ってもらいたいとき。
- ・ 駅やサービスエリアなどのトイレで付き添うとき。
- ・ 男性介護者が女性用下着を購入するとき。 など

▼料金 無料

▼問合せ

福祉課介護サービス係
 ☎ 23 - 3029



当別で社長になる！ 夢をかなえる起業応援セミナー

起業するには必要資金の算出や調達方法、収支計画、資金繰りの見通しの立て方など検討すべき項目がたくさんあります。

本セミナーでは、そのようなお悩みをお持ちの方に課題解決のアドバイスを紹介します。

▼日時 2月20日(土)

15時～17時

▼場所 町商工会(錦町1248)

▼対象 起業を計画している方、起業後にお悩みのある方

▼参加料 無料

▼申込み・問合せ 町商工会 ☎ 23 - 2447/FAX23 - 2570

※住所、氏名、生年月日、電話番号、起業業種・年月(予定)をFAXでお知らせください。

広告

広告

◎平成28年度採用◎ 平和を仕事にする。陸海空自衛官募集

募集種目	応募資格	受付期間	試験期日等
陸・海・空自衛官候補生(任期制自衛官)	男子 18歳以上 27歳未満の者	随時	受付時にお知らせします
予備自衛官補	一般(教育訓練) 18歳以上 34歳未満の者 (50日/3年以内)	1月中旬～	4月中 教育訓練招集手当: 日額7,900円 ※技能とは、衛生・語学・整備・建設等の資格保有をいいます。
	技能(教育訓練) 18歳以上 55歳未満の者 (10日/2年以内)		

江別地域事務所では、自衛官募集等に関する説明会を実施しています。お気軽にお越しください。(月から金曜日 午前9時から午後5時まで) 江別市野幌町40-15 G&Tビル2F

▼詳細 自衛隊札幌地方協力本部江別地域事務所 ☎ 011 - 383 - 8955
 役場環境生活課町民生活係 ☎ 23 - 3209

● 当別消防署からのお知らせ

住宅用火災警報器は、火災をいち早く発見し、逃げ遅れによる死者を出さない、又、火災による被害を最小限度におさえるための、切り札です！！

みなさんの大切な「生命・財産」を守るためにも、住宅用火災警報器を設置しましょう！！

(お問い合わせ先)

当別消防署予防課予防係 23 - 2537



こころの健康と法律相談会

多重債務などの経済問題にお悩みで不安をお持ちの方を対象にした相談会です。料金は無料です。

▼日時 3月10日(木)
13時30分～16時

▼場所 江別保健所

▼申込期限 3月9日(水)
12時まで

▼申込み・問合せ 江別保健所健康支援係 (☎011-383-2111)

ボランティアの集い

ボランティアに興味がある方お集まりください。

▼日時・場所 3月5日(土)
10時～15時、ゆとろ

▼参加料 500円(昼食代込み)

▼申込期限 2月29日(月)

▼申込み・問合せ 町ボランティアセンター (☎・FAX 22-0400)

初心者のための ミニバレーボール交流会 ～ふれ・スポ・とうべつ～

▼日時 2月20日(土)
9時受付、9時30分競技開始

▼場所 総合体育館

▼対象 町民・勤務先が町内の方

▼チーム編成

①一般混成の部(女性1名含む)

②一般女性の部

※ともに1チーム4名(6名まで登録可、ミニバレーボール協会登録者は1名のみ登録可)

▼参加料 1チーム1,000円(保険料含)

▼申込方法等 総合体育館・西当別コミセンに備え付けの申込書を2月15日(月)までに提出(FAX可)のこと。

▼申込み・問合せ

NPO法人ふれ・スポ・とうべつ事務局(総合体育館内・☎22-3833/FAX22-3832)

2月 あそびのひろば

※時間は全て10時～11時30分

▼ぼかぼかキッズ

(1歳6カ月～3歳児)

・いちごコース(水曜日)

当別高校 3日

ゆとろ 10・17・24日

・ぶどうコース(木曜日)

ふとみ保育所 4・18・25日

▼ミニトマトクラブ

(火曜日・0歳～1歳5カ月)

ゆとろ 2・16日

ふとみ保育所 9・23日

▼サロン(0歳～就学前)

・わんぱくサロン(月・木曜日)

ゆとろ 1・4・8・15・18・22・25・29日

・すみれサロン(月・金曜日)

ふとみ保育所 1・5・8・12・15・19・22・26・29日

▼問合せ 子育て推進課子育て支援係(ゆとろ内・☎25-2658)

広 告

広 告

広 告

第34回 あそ雪の広場

～親と子のふれあいを求めて～

皆さまに楽しんでいただけるイベントや
当別産・新篠津産食材の美味しいメニューも
多数！ぜひお越しください！



2/13 12時～19時
14 9時～14時
阿蘇公園グラウンド(元町)

13日(土)

- 12:00～ 開場、すべり台開放
雪上車体験乗車
しゃんしゃん馬そり
子ども縁日
- 13:30～ ○×ゲーム大会
- 14:30～ 子ども宝引き
- 15:30～ 子どもジャズダンス披露
- 16:30～ ホットチョコドリンク提供
- 17:00～ 開会式
- 17:20～ YOSAKOI・ソーラン演舞
- 17:45～ ビンゴ大会
- 18:30～ 花火大会
- 19:00 閉場

14日(日)

- 9:00～ 開場、すべり台開放
雪上車・スノーモービル
体験乗車
しゃんしゃん馬そり
子ども縁日
- 9:30～ 11:30
チョコレートづくり体験
- 10:00～ 寒中ラジオ体操
- 10:30～ 双嵐龍(ソーランドラゴン)
ヒーローショー
- 11:00～ 子ども餅つき
- 13:30～ 閉会式・餅まき
- 14:00 閉場

■詳細 観光協会ホームページ
<http://portal.town.tobetsu.hokkaido.jp/town/fika/>

■問合せ あそ雪の広場実行委員会
(事務局：当別町観光協会
☎ 23 - 3073)



廣 告

廣 告

廣 告

ふれあい倉庫

書道展

- ▼日時 2月5日(金)～21日(日)
10時～17時
▼展示者 北村春菜
▼問合せ ふれあい倉庫 (☎ 27-6600)

北のひな飾り

- 恒例！お母さんがつくる『つるし雛飾り』の展示です。商店街の商店数箇所にも展示します。
▼日時 2月26日(金)～3月6日(日)
10時～17時
※最終日は16時まで。
▼問合せ 中央通り会代表 (当別熱源株)・☎ 23-2256)

姉妹都市「大崎フェア」

- 大崎市のうまいもの市。あぶらふ麩・しそ巻き・きのこと類・ずんだ餅・岩出山産のお米「ひとめぼれ」「つや姫」「ササニシキ」等入荷予定。
▼日時 2月10日(水)～14日(日)
10時～17時
▼問合せ ふれあい倉庫 (☎ 27-6600)

ふれあい倉庫 スタッフ募集

- ▼職種 ①販売担当員 (通年または繁忙期のみ) ②配達販売担当員
▼応募資格 札幌市内の自動車運転・パソコン操作ができる方、販売経験がある方。
▼募集人数 若干名

▼勤務期間・時間

- ①通年：4月～翌年3月・週20時間以内
繁忙期のみ：7月～11月・週20時間以内
②4月～翌年3月・1日5時間・週5日間程度
※①②ともにシフト制。
▼給与 ①②時給820円 (通勤手当等の支給あります)
▼応募方法 履歴書と役場3階商工課に備え付けの登録カードを2月22日(月)までに提出してください。後日、書類審査と面接を行います。
▼提出先・問合せ ふれあいホール運営協議会事務局 (役場商工課内)・☎ 23-3129)

広告

広告

広告

広告

相 談

種 類	内 容	日時 / 場所	申込み
法律相談	町の顧問弁護士が相談に応じます。	2月4日(木)・3月3日(木) 13:30～ ゆとろ	福祉課福祉係 (ゆとろ・☎23-3019)
消費生活相談	契約トラブルや消費生活に関する相談に応じます。	毎週月曜日～金曜日 8:45～15:00 役場	環境生活課町民生活係 (役場1階・☎23-3209)
介護相談	介護や高齢者虐待に関する相談に応じます。	毎週月曜日～金曜日 8:45～17:15 ゆとろ	地域包括支援センター (ゆとろ・☎25-5152)
もの忘れ相談	もの忘れについて相談に応じます。	毎週月曜日～金曜日 8:45～17:15 ゆとろ	地域包括支援センター (ゆとろ・☎25-5152)
障がい相談	障がいに関する全般的な相談に応じます。 (当別町障がい者総合相談支援センター業務)	毎週月曜日～金曜日 9:00～17:00 ななかまど	障がい者総合相談支援センター ななかまど (☎23-1917)
心配ごと相談	心配ごとや悩みごとについて相談に応じます。	2月25日(木) 13:00～16:00 ゆとろ	社会福祉協議会 (ゆとろ・☎22-2301)
女性の健康相談	妊娠、出産をはじめとした女性特有の心と体の相談に応じます。	2月9日(火) 13:30～15:30 江別保健所	江別保健所 (☎011-383-2111)
心の健康相談	専門医が心の悩みについて相談に応じます。	2月18日(木) 13:30～16:00 江別保健所	江別保健所 (☎011-383-2111)

つどい

種 類	内 容	日時 / 場所	申込み・詳細
断酒会	お酒で悩んでいる方・ご家族の相談に応じます。	2月1日・15日、3月7日 (いずれも月曜日) 18:00～21:00 ゆとろ	昼間・江別保健所 (☎011-383-2111) 夜間・工藤 (☎22-2510)

広 告

広 告

広 告

寄附・寄贈

交通安全情報

札幌北法人会当別支部より ご寄贈いただきました



公益社団法人札幌北法人会当別支部（宮永雅己支部長）より「災害時の避難等に役立ててほしい」と車いすと車いす用けん引式補助装置3組、自動体外式除細動器（AED）の交換用パッド4組をご寄贈いただきました。

同支部からは、これまでも車いすなどを寄贈いただいております。町内の公共施設で大切に活用させていただきます。

☆当別町ふるさと納税へ

■平成27年11月16日～
平成28年1月4日納入分で
合計9,729人
1億6,279万7,704円
ご寄附いただきました。

※公表の承諾をいただいた方は、町ホームページに氏名等を掲載しています。

☆当別町教育委員会へ

▼小田和明さんより 当別小学校、
当別中学校へ図書計56冊

☆当別町社会福祉協議会へ

▼宮浦祐明さんより 20万円
▼須藤豪さんより 10万円
▼佐々木スエ子さんより 5万円

●車のヘッドライトの切替えで 交通事故を防止！

夜間走行中で対向車が来ない時、車のヘッドライトをハイビームに切替え遠くまで照らすことで、前方にいる歩行者などを早期に発見ができ、早めに危険回避ができます。歩行者側にも車の接近を知らせる効果も期待できます。

ハイビームとロービームのこまめな切替えで、交通事故を未然に防ぎましょう。

平成27年交通事故累計(12月末現在)

	H 27年	H 26年	増減数
発生件数	27	22	5
死者数	1	0	1
傷者数	31	32	△1

■人の動き		1月1日現在	
()は前月との比較			
人口	16,931人	(31人減)	
世帯	7,638世帯	(10世帯減)	
男	8,201人	(15人減)	
女	8,730人	(16人減)	

広 告

広 告

広 告

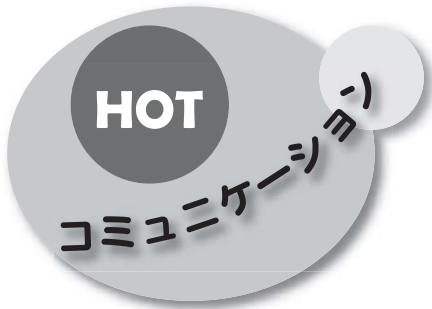

消防出初式



新春恒例の当別消防出初式が総合体育館で行われ、消防団員や関係者約 200 人が参加しました。式典では、功労者に対する表彰、感謝状の伝達が行われました。また、宮司町長から「更なる研鑽を積み、町民の負託に応えるために、より一層の精進をしていただき各種災害に対処いただきたい」と式辞があり、団員は改めて身を引き締めていました。
(1月7日)

初の男性食改さん誕生



当別町食生活改善協議会主催の養成講座が全 6 日間・20 時間の日程を終了し、初の男性 5 人を含む 18 人の第 8 期生「食改さん(愛称)」が誕生しました。若杉鋭一さん(若葉)は「人は食する時は笑顔になる。食改さんの活動を子ども・高齢者と健康維持づくりの輪を広げ、食で笑顔につなげたい」、大塚幸子さん(東裏)は「食は体の健康、心の健康にもつながる。親の愛情イコールごはん、食の重みを痛感した」と感想を述べられました。全員で 99 人になった食改さんは、健康的な食生活の普及と活動をしていきます。
(12月18日)

太陽を観察しよう



当別町子ども会育成連合会主催の「冬の大展望会」が、西当別コミュニティセンター駐車場にて行われました。当別スカイウォッチャーズ(立川一美代表)の協力により、これまで夏季の天体観察会でしたが、冬の観察会は初開催となります。今回は太陽観察を実施、特殊なフィルターを装着した望遠鏡を使用して、太陽表面の様子や黒点を観察しました。参加した当別小 2 年の川口真生さんは「太陽の黒点が 2 つ見えました」とうれしそうに話していました。
(1月14日)



広 告



広 告



広 告



広 告

すくすく育ってます



当別太で花きを生産している遠藤^{まなぶ}さんの農場のビニールハウス内で、チューリップの球根が発芽しはじめました。

黄色の「ゆみこ」、ピンク色の「クリスマスドリーム」など13品種を生産している遠藤さん。

「昨年12月中旬に球根3万球を植え、正月くらいから少しずつ発芽が始まりました。湿度が高いと病気の原因にもなるので気をつかいますね。今年はハウス内を温める燃料費があまり高くないので助かります。出荷開始は2月中旬を予定しています」と話していました。

(1月15日)

白熱！カルタ大会



当別町子ども会育成連合会主催の「第45回新春子どもカルタ大会」が総合体育館で開催され、町内各地域から小学生の部26チーム、中学生の部8チームが参加しました。

笑顔を見せていた子どもたちも試合が始まると、表情が一変し真剣そのもの。

読み上げられる札をわれ先にと、気合の入った掛け声が会場に響いていました。

【結果】優勝チームのみ

- 親睦グループ 小学生の部：東裏全道大会予選グループ
- 小学生の部：栄町A
- 中学生の部：緑町 (1月17日)



広 告

広 告

広 告

広 告

健康ひろば 2月の予定

今月・来月上旬の予定

日時	行事	場所	詳細・問合せ
2 / 4 (木) 13:00 ~ 14:00	4カ月・10カ月児健診	ゆとろ	福祉課 (ゆとろ内・☎ 23 - 2346)
4 (木) 13:45 ~ 14:00	B C G 予防接種	ゆとろ	福祉課 (ゆとろ内・☎ 23 - 2346)
10 (水) 7:55 ~ 8:10	バス送迎検診	西コミ	福祉課 (ゆとろ内・☎ 23 - 2346)
18 (木) 13:00 ~ 15:00	歯科健診・フッ素塗布	西コミ	福祉課 (ゆとろ内・☎ 23 - 2346)
26 (金) 13:00 ~ 14:00	1歳8カ月・3歳児健診	西コミ	福祉課 (ゆとろ内・☎ 23 - 2346)
3 / 3 (木) 13:00 ~ 14:00	4カ月・10カ月児健診	ゆとろ	福祉課 (ゆとろ内・☎ 23 - 2346)
3 (木) 13:45 ~ 14:00	B C G 予防接種	ゆとろ	福祉課 (ゆとろ内・☎ 23 - 2346)
8 (火) 7:55 ~ 8:10	バス送迎検診	ゆとろ	福祉課 (ゆとろ内・☎ 23 - 2346)

検(健)診 いずれも事前の申込みが必要です。

種類	内容(対象)	詳細・申込み
各種がん検診(集団・個別)	胃・肺・大腸・子宮・乳がん検診	福祉課 (ゆとろ内・☎ 23 - 2346)
肝炎ウイルス検診	B・C型肝炎ウイルス検診	
特定健診	当別町国民健康保険加入者で、40～74歳の方	住民課 (☎ 23 - 4044)
後期高齢者健診	後期高齢者医療加入者の方	

予防接種 下記医療機関へ事前の予約が必要です。子どもが接種する時は母子健康手帳を持参して下さい。

種類	内容(対象)	詳細・問合せ
高齢者肺炎球菌	今年度、65・70・75・80・85・90・95・100歳になる方。 60歳以上65歳未満の方で心臓・腎臓・呼吸器に重い障がいのある方。	福祉課 (ゆとろ内・☎ 23 - 2346)
4種混合・ポリオ・DPT・ヒブ・小児肺炎球菌・MR・DT・子宮頸がん・水痘	4種混合はDPTとポリオ。DPTはジフテリア・百日せき・破傷風。 MRは麻疹・風しん。DTはジフテリア・破傷風。	

当別町国保加入者で40～70歳の方の特定健診は、下記医療機関と江別市立病院、北海道医療大学病院(あいの里)、北海道対がん協会札幌がん検診センターで受診できます。各種がん検診については、お問い合わせください。高齢者肺炎球菌予防接種は、下記医療機関と北海道医療大学病院(あいの里)で接種できます。

実施医療機関

医療機関名(五十音順)	電話番号	検(健)診			予防接種			
		肝炎ウイルス(B・C型)検診	特定健診	後期高齢者健診	4種混合・ポリオ・DPT・ヒブ・MR・DT・水痘	小児肺炎球菌	子宮頸がん	高齢者肺炎球菌
おくやま内科・外科クリニック	27 - 5522	●	●	●			●	●
勤医協当別診療所	23 - 3010	●	●	●	●			●
さわぎき医院	25 - 2055	●	●	●	●	●		●
スウェーデン通り内科循環器科クリニック	25 - 3151	●	●	●	●	●	●	●
とうべつ整形外科	25 - 5040						●	●
とうべつ内科クリニック	22 - 1313	●	●	●				●
堀江病院	22 - 3111	●	●	●			●	●

窓口はこちら ■福祉課：保健サービス係 (ゆとろ内・☎ 23 - 2346) ■住民課：国保・後期高齢者医療係 (☎ 23 - 4044)

広告

広告

救急当番医など

■ 町内の救急当番医（内科系のみ）

日	月	火	水	木	金	土
	2/1 とうべつ内科	2 堀江	3 堀江	4 堀江	5 スウェーデン	6 さわぎ
7 堀江	8 勤医協	9 堀江	10 とうべつ内科	11 堀江	12 堀江	13 堀江
14 スウェーデン	15 さわぎ	16 堀江	17 勤医協	18 堀江	19 とうべつ内科	20 堀江
21 堀江	22 堀江	23 スウェーデン	24 さわぎ	25 堀江	26 勤医協	27 堀江
28 とうべつ内科	29 堀江	3/1 堀江	2 堀江	3 スウェーデン	4 さわぎ	5 堀江
6 勤医協	7 堀江	8 とうべつ内科	9 堀江	10 堀江	11 堀江	12 スウェーデン

- ★ 月～金曜日 19時～21時
- ★ 土曜日 14時～17時
- ★ 日曜日・祝日 9時～12時、14時～17時

■ 北海道救急医療情報案内センター

道内の病院・診療所・歯科・小児科の検索、救急対応、休日夜間の当番医、医療情報を提供します。

受付：24時間・年中無休

フリーダイヤル **0120 - 20 - 8699**

携帯 **011 - 221 - 8699**

FAX案内サービス **011 - 272 - 8699**

URL <http://www.qq.pref.hokkaido.jp>

■ 江別市夜間急病センター（江別市錦町 14 - 5）

内科・小児科の急病の方の診療をします。

受付時間：18時30分～翌朝6時30分（年中無休）

電話 **011 - 391 - 0022**

■ 北海道小児救急電話相談

症状に応じた助言を医師や看護師から受けられます。

受付時間：19時～翌朝8時（年中無休）

プッシュ回線 **# 8000**

ダイヤル回線 携帯 **011 - 232 - 1599**

相談時間が
拡大されました！

こんにちは 地域包括支援センター です

介護者が元気に介護を続けられるために

近年、介護を受けながら住み慣れたご自宅で生活される方が増えています。介護者の方は「自分がやらなければ」「しっかりと介護しなければ」と思い詰めてストレスを感じたり、ストレスによって体調を崩してしまうこともあります。介護者の心身の健康を保つことが、在宅介護を続けるうえで重要な鍵となります。

介護者の健康を保つためのポイント

- ・介護保険などのサービスを利用する
- ・一日少しの時間でも自分のための時間を作る
- ・悩みや不満を打ち明けられる相手を作る
- ・家族の会などに参加する
- ・なんでも完璧にやろうとしない
- ・介護がうまくいなくても自分を責めない

在宅介護では、どうしても介護の中心となる人に負担がかかりがちですが、介護者は一人で抱え込まないで、家族や周囲の人々に助けを求めましょう。介護サービスを利用してプロの力を借りることも大切です。多くの人が介護に関わることで、中心となる介護者の負担が軽くなります。

介護者がよい体調を保ちながら、気持ちに余裕をもって接することができれば、介護を受ける方の状態の安定や在宅介護の継続にもつながります。一人で頑張らずに「マイチーム」を作って支え合うことをお勧めします。

地域包括支援センターでは、在宅介護に関する相談をお受けしています。気軽にご相談ください。

▼詳細 地域包括支援センター ☎ 25 - 5152

広 告

Town Topics

タウントピックス

まちの話題

広報誌で紹介した写真を希望者に提供します。

広報秘書課広報広聴係 (☎ 23 - 3069)



220 人が新成人に

1月10日 総合体育館

今年町内で新成人となる220人を祝福する「当別町成人式」が総合体育館で行われ、スーツや晴れ着に身を包んだ新成人171人が出席しました。

式典では、「成人の権利と責任」「人生を決めるのは自分自身」などと宮司町長から激励の言葉があり、新成人は真剣な表情で聞いていました。

また、保護者から寄せられていた「二十歳になるわが子へ贈る言葉」が披露された他、新成人を代表して中川将吾さんと高松結花さんから「成人の決意」と将来への夢や家族への感謝の気持ちが述べられました。



幻想的な異空間へようこそ

1月15日 スウェーデンヒルズ

今年で3回目の開催となる「アイスヒルズホテル in 当別」が、スウェーデンヒルズゴルフ倶楽部の特設会場にてオープンしました。

会場には、氷と雪の建造物(アイスヒルズホテル)があり、ドリンクを提供するアイスバーが設置されているほか、道内で活動しているアーティストが手掛けた滞在体験棟が3棟あります。

2月28日まで毎日開催(悪天候時は閉場)しており、冬の当別を楽しむスポットとして注目されています。



編集・発行 当別町企画部広報秘書課 広報「とうべつ」2月号 平成28年2月1日発行 通巻749号
ホームページ 町 <http://www.town.tobetsu.hokkaido.jp/> 町教委 <http://www.town.tobetsu.hokkaido.jp/site/kyoiku-top/>