

広報
TOBETSU

とっべつ

3

1998年3月1日発行

No.534

発行 北海道別冊 編集 企画部企画課

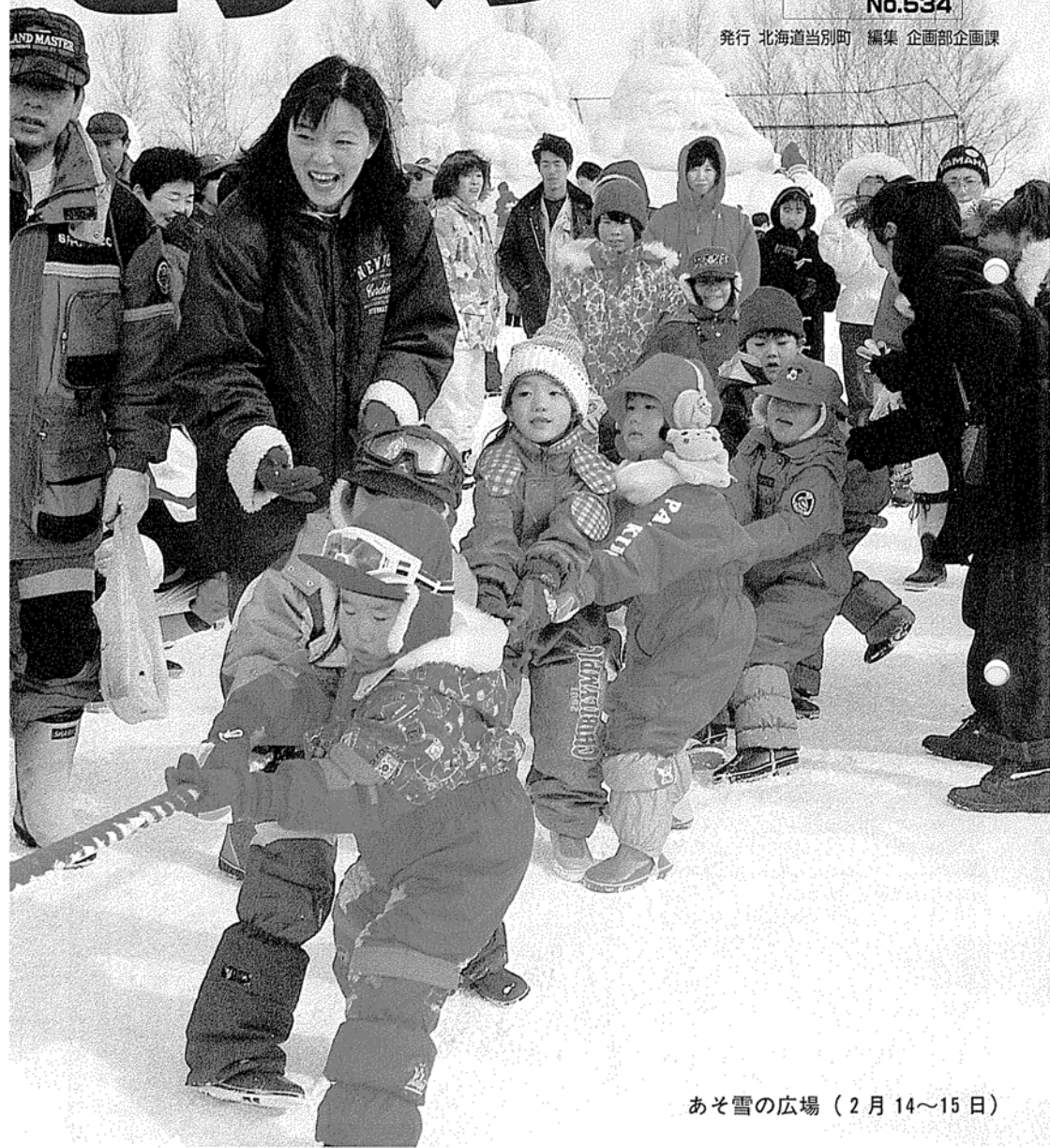

あそ雪の広場（2月14～15日）

町の人口20,596人(男性10,203人・女性10,393人)世帯数7,413世帯(2月1日現在、前月より24人増・4世帯減)

火災の状況(平成9年1月~12月)

区分	火災の発生件数			損害額 (千円)	死者	負傷者
	建物	車両	その他			
2月	1		1	95	1	
4月	1		1	3,849		
6月	1		1	56,012		
7月			1	0		
8月	1		1	10,938		1
9月	4		1	31,855		
10月	2		2	4,376		
12月	1		1	2,127		
合計	10	1	3	109,252	1	1

1・3・5・11月は発生なし。

救急出動件数・搬送人数
(当別町・平成9年1月~12月)

事故種別	救急出動		搬送		不搬送 件数
	件数	構成比	人数	構成比	
火災	3	0.5	2	0.4	1
交通事故	98	17.1	111	19.7	16
労働災害	2	0.3	2	0.4	
運動競技	2	0.3	3	0.5	
一般負傷	65	11.4	62	11.0	3
加害	6	1.1	6	1.0	
自損行為	10	1.8	8	1.4	3
急病	289	50.5	277	49.1	13
その他	97	17.0	93	16.3	4
合計	572	100	564	100	40

「その他」は転院搬送・泥酔など。「事故種別」の内、自然災害・水難は出動なし。

昨年当別町では、一昨年より1件多い14件の火災が発生しました。月別では9月が5件で最も多く、2月の火災では1名が亡くなったほか8月には1名が負傷しました。

損害は2年連続1億円超え
周辺整理にも気を付けて



増える火災と救急
防火とともにあなたの応急手当が肝心

損害額は約1億9000万円、一昨年より2,000万円下回ったものの2年連続1億円を超え、1日当りの換算では約30万円が焼失したことになりました。

火災の種類では「建物火災」が10件で、「車両火災」が1件、「その他火災」が3件でした。

原因別では「放火・放火の疑い」が3件とトップで、「枯れ草焼きの火」が2件、「たばこの火の不始末」などの順でした。

チョットとした不注意によるものほか、「出火原因」が不明な空き家や不在住宅などの火災も多数発生しています。家庭での火の取り扱いとともに、可燃物の始末など、家の周囲の整理にも十分注意をしてください。

増える「救急出動」要請
あなたの応急手当が命をつなぐ

救急車が到着するまでの間、急病や交通事故などで心臓や肺の機能が停止した傷病者など、「心臓マッサージ」や「人工呼吸」などの応急手当をすれば、救命の可能性が極めて高くなります。

昨年当別消防署では564人を救急搬送しました。一番多かったのは急病による277人で、次に多かったのが交通事故による111人でした。しかし、交通事故による搬送の内3人の尊い命が失われました。

当別消防署では応急手当に関する講習のほか、毎月第4日曜日の午後1時から、消防署で「普通救命講習(心肺蘇生法や止血法など3時間)」を実施しています。

家族、知、友人などのためにも、「もしも」に備えた正しい応急手当を身につけてください。

「新総合計画」策定に伴い第1回審議会を開催
初回は策定方針などを審議 町総合開発計画審議会



バブル崩壊後の社会・経済情勢は大きく変化しており、今後さらに少子化・高齢化社会、国際化・情報化社会などへ移行していくものと予想されています。

こうした状況変化を長期的な視点で見通し、来るべき21世紀にふさわしい魅力あるまちづくりを進めていくため、町は平成11年度からスタートする新しい総合計画の策定作業を進めています。

総合開発計画審議会委員の氏名
(カッコ内は公職・職業など。敬称略)

- 〈学識経験を有する委員〉
- 田畑 富美男 (66歳・当別町議会副議長)
 - 堀 梅 治 (68歳・当別町議会議員)
 - 武田 正 寿 (66歳・同上)
 - 小竹 和 雄 (63歳・同上)
 - 村上 弘 志 (61歳・同上)
 - 伊東 定 俊 (72歳・当別町農業協同組合)
 - 泉 亨 彦 (60歳・当別町地改良区)
 - 泉 野 修 男 (63歳・当別町商工会)
 - 津 神 光 勉 (61歳・当別町観光協会)
 - 大江 澤 男 (60歳・当別町教育委員会)
 - 佐々木 正 行 (49歳・北海道医療大学)
 - 千 千 雄 康 (70歳・当別町都市計画審議会)
 - 千 千 雄 康 (56歳・当別町体育協会)
 - 千 千 雄 康 (69歳・当別町駐在員連協協議会)
 - 千 千 雄 康 (61歳・当別町社会福祉協議会)
 - 千 千 雄 康 (60歳・当別町消費生活協会)
 - 千 千 雄 康 (58歳・当別町女性団体連絡協議会)
 - 千 千 雄 康 (54歳・連合北海道当別地区連合会)
 - 石 田 清 一 (47歳・当別町子ども会育成連合会)
 - 新 藤 道 博 (39歳・当別町青年会議所)

計画は意見を大切にしながら
町は、まちづくりに対する皆様の意向を総合計画に反映したいと考え、平成8年度には「当別まちづくりプラン」を募集し、208編の意見や提言が寄せられました。

また、今年度はアンケート調査(町内会への地域意向調査や個人対象の住民意向調査)を実施したほか、まちづくりに対して意見を伺う「町政懇話会」や、各種団体と意見交換する「まちづくりフォーラム」を開催してきました。

委員は学識経験者等を選任
皆様のまちづくりに対する意向を計画に反映する一環として、町長の附属機関である「当別町総合開発計画審議会」が設置されています。

審議会は、町長の諮問に応じて総合計画に関する調査や審議を行い町長に答申する機関です。

審議会の委員は、条例に基づく学識経験者や関係行政機関の職員などの方で、表に掲載した方々が選任されています。

第1回の審議会は2月16日に改善センターで開催され、会長には山田岩雄氏、副会長には辻野修氏を選出し、策定方針や策定スケジュールなどが審議されました。

- 〈関係行政機関からの委員〉
- 忠 (56歳・札幌市建設部当別道路維持事務所)
 - 三 夫 (48歳・札幌市土木現業所当別出張所)
 - 軍 治 (60歳・石狩北部地区農政改良普及センター)
 - 清 蔵 (59歳・北海道道民の会建設事務所)
- 〈関係行政機関から認められた委員〉
- 田 重 己 (67歳)
 - 若 重 己 (63歳)
 - 清 重 己 (47歳)
 - 永 正 千 (43歳)
 - 藤 正 千 (40歳)
 - 宮 後 取

「総合計画」は行政運営の指針
総合計画は、町における地域づくりの最も上位に位置づけられる計画で、長期展望に立った総合的・計画的な行政運営の指針です。

総合計画に関する問い合わせなどは、企画部総合計画課へお寄せください。(2312330内線252)

ご冥福をお祈りします
川村弘司町議が逝去

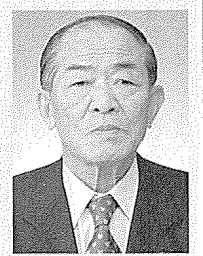

当別町議会議員の川村弘司氏(かわむらひろし・71歳・川下通2859番地)が1月29日、病気のため入院していた札幌厚生病院で亡くなりました。

川村氏は当別町出身で、昭和34年に当別町議会議員に初当選。以来9期目で、議長のほか建設常任委員会委員長や札幌大橋架橋促進特別委員会委員長、水害拒久対策等特別委員会委員長、石狩北部地区消防事務組合議長などを歴任されたほか、今期は産業常任委員会委員や議会運営委員会委員、札幌広域圏協議会副議長、町監査委員などの要職を務められていました。

このほか町内では、「当別町農業協同組合代表理事組合長」や「当別町農業委員会会長」や「当別町農業所得運営協議会相談役」などを務められ、長年に渡り当別町の発展のために貢献されてきました。

第 会場には

16回あそ雪の広場

カラフルな人波が集う

雪像コンクールには46個人・団体が参加

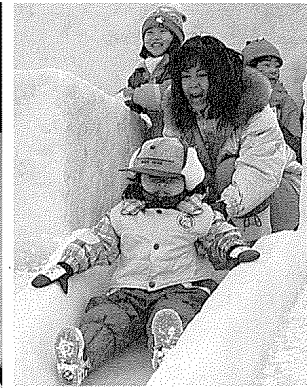
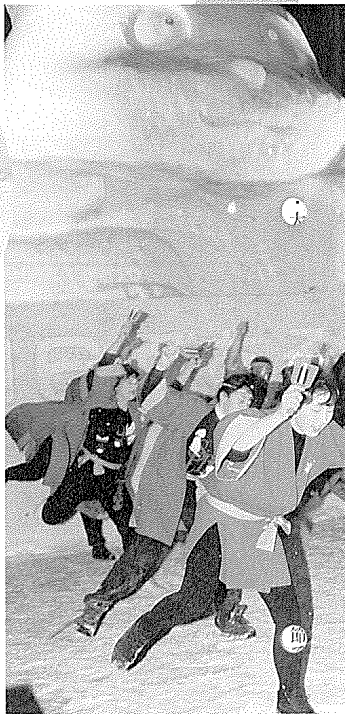

雪像コンクール



大賞は
河村工業㈱
桃太郎

最優秀賞
団体部門
航空自衛隊当別分屯基地
～はばたけ元気
ファミリー部門
当別高校西町公宅ファミリー
～ミッキーマウス

当別道路維持事務所、恵比須様と大黒様(商工会青年部)、キティちゃん(札幌土現当別出張所)、町のシンボルマーク「こめちゃん」の立休像(役場)など11基の雪像が立ち並び子供たちを喜ばせました。

前夜祭の14日は、大雪像のステージを舞台に「町青年団体連絡協議会・郷土芸能部」による迫力ある当別太鼓の演奏や「当別YOSAKOI踊り隊」によるエネルギー溢れるヨサコイ踊りが披露されたほか、恒例の花火が打ち上げられ、祭りが一気に盛り上がりました。

15日には、「当別スノーモービルクラブ」の協力によるスノーモービルの同伴試乗や今では懐かしい馬ソリの試乗が行われたほか、子供のシャスタンス発表や保育所対抗の綱引き、ゲーム、餅まきなどが行われ、訪れた親子らは真冬の一時を「ホット」に楽しみました。

商工業や農林・建設業など、町内の約40機関や団体が協賛する「第16回あそ雪の広場」が2月14日・15日の2日間、元町の阿蘇公園で開かれ、好天にも恵まれ大勢の親子連れでにぎわいました。

同雪祭りは「あそ雪の広場実行委員会(神田光男会長)の主催で、当別町の冬のビッグイベント。

会場には、当別建設協会が製作した幅30メートル・高さが9メートルで、上部には人気キャラクターの「ピカチュウ」、左右には合計4本の滑り台を設けたステーション付き大雪像が見事に完成したほか、ドナルドダック(航空自衛隊当別分屯基地)やスノーレックス(札幌



学校給食センター（材木沢）で、この日各小中学校に配食されたごはんやおかずのポトフ・ダイズのサラダを試食する北保育所と弁ヶ別保育所の園児。同保育所は弁当が持参で、試食に訪れたのはこの春卒園の年長さん24人。子供たちは、研修室からガラス越しに見える特大の鍋や調理器具に驚きながら、「うまいね。1年生になったら給食だね。」と笑顔がこぼれていました。（2月23日）



パジャマの着せ方など、介護方法の実技指導を受ける主婦等。西当別コミュニティーセンターで開かれた「福祉入門教室」で、道社会福祉協議会などが共催。66名が参加し、家庭でできる介護の要領を学んだほか、特別養護老人ホーム福寿園の青山幸夫施設長による高齢化社会への対応などについての講演を聞きながら介護の基礎知識と福祉への認識を深めました。（2月3日）



第1旗門を通過する「大回転」出場選手。中小屋スキー場で行われた「町民スキー大会」で、小学1年生から55歳までの約70人が出場。スタート地点は女子の部などを除き山頂で、選手は延長600m・18旗門が設置された難コースに果敢に挑みました。この後回転競技も行われ、道民スポーツ石狩冬季大会の出場権も目指しながらタイムを競い合っていました。（1月25日）

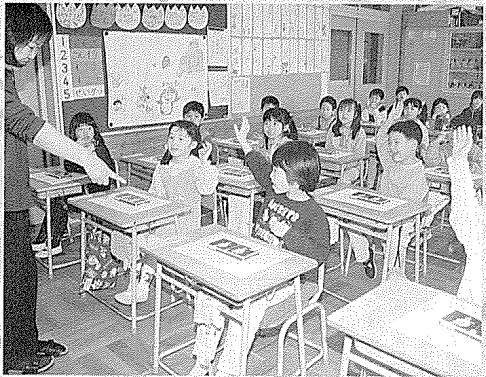

春はまだ？ 西当小で1日体験入学

「大きな声で名前を言える子は手を挙げて」の言葉に、「はい！」と一斉に手を挙げる子供たち。西当別小学校に入学する新1年生の「1日体験入学」で、118人が父母らと登校。3クラスに分かれて教室に入った子供たちは、紙芝居を見たり自己紹介をした後、クレヨンでピカチュウや雪だるまなどを思い思いに描きました。このほか先生と一緒に校内を見て回り、トイレの使い方なども教わった子供たちは、皆2カ月足らずで始まる学校生活へ期待を膨らませているようでした。（2月13日）

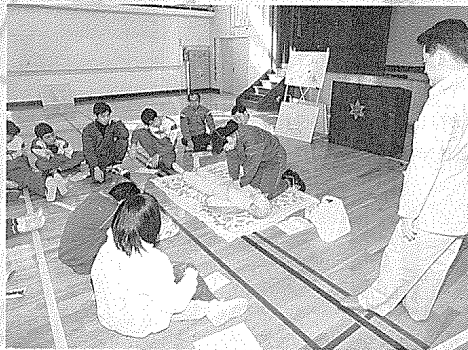

弁中の全校生徒 普通救命講習を受講

心肺蘇生体験用の人形で、心臓マッサージと人工呼吸法を体験する弁壠別中学校（生徒数33人）の全校生徒。講師は当別消防署の小出救急救命士ら3人で、救急車が到着するまでの応急処置の大切さや止血法などについて話を聞きました。人工呼吸や心臓マッサージの体験では、初めの方は照れていたものの「もしもし／、もしもし／」の意識確認や「救急車を呼んでください／」などの手順を大きな声で実行。一定の間隔で押したり息を吹き込まなければならぬ心臓マッサージや人工呼吸では、みんな真剣な表情で取り組んでいました。（2月21日）



「センセイ、カケマシター」と、書道を学ぶフムランさん親子

週1回、太美町の書道教室に通うフムラン・ランゲさん親子。一緒に通うのはエリックくん（10歳・右奥）とイーネスちゃん（9歳）、アクセルくん（6歳）。スウェーデン交流センターの木工房で家具創作を続けるカール・グスタフ・イエーンソンさんの家族で、昨年4月に一家5人で来町。フムランさんとエリックくんは小学3年生の、またイーネスちゃん等は2年生の毛筆と硬筆を習います。フムランさんは「筆の運びや筆圧の加減など、少しだけ日本の文化をのぞいたような気がします。」と話します。書道のほか、3人のお子さんは総合体育館に通って柔道にも挑戦。スウェーデンには4月末帰国予定で、フムランさんは「帰国後も書道を続けます」と墨汁・半紙を注文していました。（2月10日、通訳協力・佐藤照子さん＝獅子内）



手づくりゲームで冬を満喫

中小屋中学校のグラウンドで行われた「雪中障害物リレー」。同中学校の仮教室で授業を受けている中小屋小学校の子供たちで、児童会が企画した「冬を楽しむ会」。みんなで決めたゲームは、雪像づくりや雪合戦・宝さがしなどの4種類。登下校時の服装に着替えてグラウンドに集合した全校児童21人は、頬を紅潮させながら雪遊びに熱中。ゲームの後は、お母さんが作ってくれた豚汁で冷えた身体を温めました。（2月14日）



スキーの上達目指し主婦ら26人が特訓

1月27日から4日間、中小屋スキー場で開かれた町教育委員会主催の「レディーススキー教室」。参加したのは主婦ら26人で、指導は当別スキー連盟に加盟の指導員3人が協力。参加者は、個人のレベルに応じた上・中・初級の3班に分散。「もっと膝を曲げて、スキーを揃えて！」などのアドバイスを受けながら、上級者はパラレルターン、中級者はシュティムターン、初級者はブルークボーゲンの基礎を中心に繰り返し練習していました。

まちの話題

これあれ

国保

医療費と国民健康保険料

私は年金生活者で、先月当別町に転入して来たばかりです。以前住んでいた町では「国民健康保険」に加入していたので、当別町でも国保に加入するための手続きを済ませました。

しかし、今月郵送されて来た、国保税納税通知書に記載された国保税額を見て、少し疑問を感じました。

「何が疑問か」と言うと、私が受給している年金額は、前住所地の時も当別町に転入してからも同じ額なのに、当別町の方が国保税額が高かったからです。

以前住んでいた町と当別町では、どうして国保税額が異なるのですか。分かりますか教えてくださいますか。

国保の医療費（加入者が受診した医療機関などへ当別町が支払う医療費）は、国保加入者に納めてもらう「国保税」と固まると

の「補助金」でまかなわれています。「国保税」は、国保の加入者が使う年間の医療費を試算した額から、「自己負担額（本人負担分）」と国などの「補助金」を差し引いた総額を、国保の加入者全員で負担する仕組みになっています。

このため、医療費の少ない市町村ほど保険料が安く、医療費の多い市町村ほど保険料が高くなり、必然的にそれぞれの町により保険税額に差が生じるのです。

医療費を有効に使うためのワポイントアドバイス

- (1) 重複受診はやめましょう。(2) できるだけ診療時間内に受診しましょう。(3) むやみに薬を欲しがるのはやめましょう。(4) 早期発見・早期治療を心がけましょう。(5) 家庭医を持ちましょう。(6) 健康診断を受けましょう。

年金

私は1月30日付けで会社を退職し国民年金に加入したので

「厚生年金保険料」は1月分の給与から天引きされています。しかし先日友人に、「1月30日に退職し国民年金に加入した場合の1月分の保険料は、厚生年金ではなく国民年金保険料を納めるはず」と言われました。

そこで質問なのですが、私の厚生年金の喪失月日はいつなのか、また友人の言うとおり、1月分の保険料は厚生年金ではなく国民年金保険料を納めることになるのかを教えてください。

退職による厚生年金から国民年金への切り替えは、退職月日が1月30日の場合、「厚生年金」の喪失月日と「国民年金」の取得月日はともに退職日の翌日、1月31日です。

従って、あなたが支払わなければならないのは、月末時点で加入（資格を取得）した年金制度の方つまり「国民年金保険料」を納付しなければなりません。なお、1月分の給与から天引きされた「厚生年金保険料」が1月分の保険料であれば還付されますので会社にご相談ください。

「老齢厚生年金」と雇用保険の「失業給付」が4月から調整さ

あなたの骨は大丈夫？（その2） 昨年9月号の本誌で、骨粗しょう症の予防には次のことが大切です。——とお知らせしましたが、皆さんは実行していますか。

- (1) 適度な運動をする。(2) カルシウム・ビタミンDを多く含む食品をとる。(3) 日光浴をする。(4) たばこ・アルコールを控える。



60歳以上の女性が危ない！

昨年の6月から12月までに、327人の女性が「骨粗しょう症検査」を受けました。

その結果、高齢になるほど要注意者や精密検査を必要とする方が（有所見者）割合が高くなっていることが分かります。（図1）



図1 骨粗しょう症検査の受診結果

カルシウムや運動 始めやすいことからスタート！ 「有所見者」と言われた48人の方に、検査を受けた後の生活について聞いてみました。

その結果は次のとおりで、骨粗しょう症検査の受診後、自身の生活習慣を見直すきっかけになった方が多いことが分かりました。

Table showing calcium content in various foods. Columns include food name, quantity, and calcium content (mg).

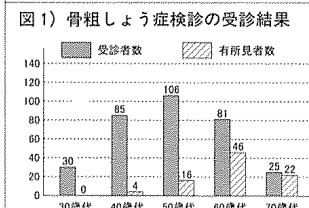
図2 カルシウムを多く含む食品

健診と相談

マタニティスクール

ココリス

テーマ

乳幼児健診

4カ月・10カ月児健診

3歳児健診

予防接種

個別接種

破傷風

DPT

対象

風しん

対象 1歳～90カ月未満と中学生の男女（過去にMMRワクチンの接種を受けた方、風しんにかかった方は除きます）

■要予約医療機関（前日まで） 勤医協小川通診療所・近藤医院・田圃通り澤崎医院・当別ファミリークリニック・大美中央医院・堀江病院

■予約不要の医療機関（曜日と時間指定）

【DPT】第1・3木曜日、13時30分～16時30分

【D.T】第2木曜日、15時～16時30分

【BCG】3月5日（水）

対象 4歳未満

受付 13時～13時30分

場所 母子健康センター（緑町）

対象 小学生

受付 13時30分～14時30分

場所 当別保健所（緑町）

対象 自宅で閉じこもりがちな方や病気の悪化の予防が必要な方

3月4日（水）

13時30分～15時30分

場所 母子健康センター（緑町）

申込 役場保健衛生係（内線1・2・7・1・2・9）

対象 介護の方法・要領を学びたい方

3月4日（水）

13時30分～15時30分

場所 母子健康センター（緑町）

詳細 「介護者のついで」以前の項目の問い合わせは、役場住民課保健衛生係（内線1・2・7・1・2・9）へ。

対象 「お酒」で悩んでいる本人や家族

3月2日・16日の月曜日

18時30分～20時30分

場所 当別保健所（緑町）

お知らせ

town 情報

・役場(☎3~2330)8:45~17:15
 ・大美出張所(☎6~3190)9:15~16:15

募集

非常勤嘱託の職を募集
 ホームヘルパーと保母職

町は、お年寄りや障害を持つ方の日常生活を援助するホームヘルパー(非常勤一般職員)と、保育所で勤務していただく保母(嘱託職員)を募集しています。

ホームヘルパー
 ●募集人数 3人
 ●応募条件 「介護福祉士資格」のある方、またはホームヘルパー養成研修の所定課程を修了した50歳未満の方で、普通自動車運転免許証を所持している方。
 ●勤務時間 7時から19時までの内、5時間 半月程度
 ●勤務日数 半月程度
 ●報酬(日額) 介護福祉士の有資格者18,800円、同無資格者18,100円
 ●提出書類 履歴書(3カ月以内)に撮影の写真添付)、健康診断書

福祉

請求期限は3月末日
 特別弔慰金の請求

昨年10月発行の広報誌でもお知らせしましたが、「特別弔慰金の請求期限が近づいてきました。申請の対象者と思われる方で、まだ請求手続きが済んでいない方は連絡ください。」
 満州事变などで戦没した方の遺族で、平成7年4月1日現在、公

世帯全員の住民票。
 ▼採用月日 4月1日
 ▼応募期限 3月16日(月)
 ▼試験日など 直接応募者に通知
 ▼詳細 福祉保育課高齢者サービス係(内線136)

▼募集人数 1人
 ▼応募条件 保母資格のある満40歳以下の方で、普通自動車運転免許証を所持している方。
 ▼報酬(月額) 162,500円
 ▼応募期限 3月16日(月)
 ▼採用月日 4月1日
 ▼勤務時間 月1土曜日の7時45分から18時までの内、週4日(29時間以内)
 ▼提出書類 履歴書(3カ月以内)に撮影の写真添付)、健康診断書、世帯全員の住民票。
 ▼試験日など 直接応募者に通知
 ▼詳細 福祉保育課児童保育係(内線134)



札幌市を含む石狩管内10市町村の施設や見どころ、イベントなどを掲載したガイドブック「夢気味いしかり」が、まもなくできあがりです。
 希望者に無料で差し上げます。ガイドブックを手にならなから、管内各地に出かけてみませんか。
 ▼配布開始日 3月16日
 ▼詳細・配布先 企画課企画振興係(内線243)

務扶助料)や「遺族年金」などを受けられる方がいない、次の方。
 ①平成7年4月1日までに「弔慰金」の受給権を取得した方。
 ②戦没者の子と戦没者など生計を共にしていた父母・孫・祖母・兄弟姉妹。
 ▼支給方法 戦没者1人につき額面40万円の国債で支給(毎年4万円ずつ10年間支給)
 ▼請求期限 3月31日(火)
 ▼詳細 福祉保育課福祉係(内線133)

希望者に差し上げます
 管内10市町村のガイドブック

福祉

医療費を助成しています
 高齢者や身障者など

高齢者や身障者の方など、表の対象者に医療費を助成しています。対象者証の交付申請手続きなど、詳しくは福祉保育課福祉係(内線133)へ問い合わせください。

対象者	対象者の内容
高齢者(老人保健法)	①70歳以上の方 ②65歳以上69歳で、身体障害者手帳1級、2級、3級の下肢・言語障害などの方 ③65歳以上69歳で、障害年金などを受給している方
高齢者(遺老)	①65歳以上69歳の方で、1人暮らし、あるいは、所得による制限(夫婦世帯の方)ただし、所得による制限(夫婦世帯の方)あり ②68歳以上69歳の方で、当別町に1年以上住んでいる方
高年齢者(重度心身障害者)	①身体障害者手帳1・2級と3級の内、重度心身障害(心臓・腎臓・呼吸器・ぼうこう・直腸・小腸の方) ②療育手帳「A」判定の方 ③精神科医から「重度精神薄弱者」と診断された方
母子家庭等	①父親がいない(行方不明・重度心身障害者などを含む)家庭の母と児童 ②両親のいない児童 ※児童(入院・通院)20歳未満(ただし18歳以上)は所得非課税世帯のみ ※母親(入院)20歳未満(ただし18歳以上の児童は扶養されている場合のみ)
乳幼児	①6歳未満の乳幼児 ②入院外10歳以下6歳未満(歯科含む)

福祉

申請により支給されます
 臨時福祉特別給付金

「平成10年分所得税等の特別減税」に関連し、申請により老齢福祉年金などの受給者や高齢の低所得者・低所得の在宅寝たきり高齢者などに「臨時福祉特別給付金」が支給されます。

なお、給付金の種類は次の3種類で、後記「福祉給付金」の①～⑨の年金・手当の受給者(生活保護を受けている方を除く)と65歳以上(老人ホーム入所者を除く)の方には、町が申請書と説明書を郵送します。

ただし、申請書が届いた方であっても、町民税の課税状況によっては申請の必要がない(給付金を受給できない)方があり、申請書を送る前に、町民税の課税状況を確認してください。

福祉給付金

受給対象者

2月1日時点で、2月分の①～⑨のいずれかの年金、または手当てを受給できる方。
 ただし、2月1日時点で、生活保護を受けている方や社会福祉施設に入所している方などは受給できません。(別途それぞれの制度で同様の措置がとられます)
 また、②、③の一部の年金は、平成9年度分の町民税が非課税の方のみ対象です。
 ①老齢基礎年金
 ②障害基礎年金等
 ③遺族基礎年金等
 ④児童扶養手当
 ⑤特別児童扶養手当
 ⑥障害児福祉手当
 ⑦障害児福祉手当
 ⑧福祉手当(経過措置分)
 ⑨原爆被爆者諸手当
 ▼受給対象者 2月1日時点で、次の①～②に該当する、生活保護を受けている

方と平成9年度分町民税所得割が非課税の方。
 ただし、2月1日時点で、病院や診療所、老人保健施設に平成9年10月31日以前から継続して入院・入所している方や老人ホームなどの社会福祉施設に入所している方は受給できません。
 ①2月1日時点で、平成9年8月1日以前から寝たきりや痴呆などの状態にあるため、一時介護が必要としていた65歳以上の方。
 ②2月分の特別障害者手当・障害児福祉手当・福祉手当(経過措置分)を受給できる方。
 ▼特別給付金 2月1日時点で65歳以上の方で、平成9年度分の町民税が非課税の方。
 ただし、生活保護を受けている方や社会福祉施設に入所している方などは受給できません。
 また、同一人が福祉給付金を受

給できる場合、特別給付金は受給できません。
 ▼支給給付金の額
 ●福祉給付金1万円
 ●介護給付金1.3万円
 ▼特別給付金1万円
 ▼申請期限 3月25日(水)まで。
 (3月2日・13日までは平日は9時～20時、土・日は9時～17時まで受け付けます)
 ▼提出先・詳細 役場1階の福祉保育課福祉係(☎3133・30内線132・133)

衛生

収集日が変わっています
 「粗大」と「燃やせるゴミ」

既に1月から、全地区の「粗大ゴミ」の収集日と、大部分の地区の「燃やせるゴミ」の収集日が変わっています。
 昨年と同様の収集日に出している方は、「ゴミカレンダー」で収集日を確認してください。

福祉

ゴミカレンダー
 ゴミカレンダーはゴミ出しの必需品です。無い方は住民課保健衛生係で受け取ってください。
 ▼安易な解釈は困ります
 同一の日に、「燃やせるゴミ」と「燃やせないゴミ」を収集する地区がありますが、同じ日だからと間違った解釈をし、分別をせずに出してはけませんか。
 町は2台の収集車で、それぞれ別々に収集しています。
 ですから、たとえ収集日が同じ日でも、必ずゴミの種類毎に分別して出してください。
 ▼詳細 住民課保健衛生係(内線126)

情報

アクセスしてみませんか?
 石狩支庁のホームページ

石狩支庁では、石狩支庁管内10市町村の情報をインターネットのホームページで紹介しています。当別町も紹介されていますのでアクセスしてみませんか。
 ▼ホームページの内容 管内各市町村の概要(施設・イベント)、景勝地の紹介、道民の森の案内など。
 ▼ホームページのアドレス
<http://www.ishkari.pref.hokkaido.jp>
 ▼詳細 石狩支庁地域政策課(☎0111-231111・内線341238)

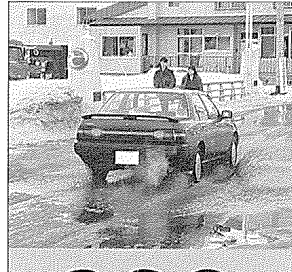

SS運動を实践しよう!
 これからの季節は徐々に凍結が進むことから、走行速度が高くなりやすく、交通事故に巻き込まれやすくなる危険性が高まります。

道内の交通事故死者は613人
 (9年中・前年比18人増加)
 ●最高速度違反による死者-167人(うち、100キロ以上の高速による死者-107人)
 ●四輪自動車乗車中の死者-390人(うち、シートベルトをしていなかった者-251人、ベルトをしていれば助かったと思われる者-63人)この数字から、北海道では死亡事故の原因として「スピードの出し過ぎ」、「シートベルト非着用」のケースが非常に多いことが分かります。
 スピードダウンとシートベルト着用の「2つのS」で悲惨な事故を防ぎましょう。

スピードダウン運転
 運転者は自分の運転技術を過信せず、速度が早くなればなるほど……
 ●カーブでの遠心力が大きくなる
 ●視野が狭まる
 ●停止距離が長くなる
 ●衝撃力が増加する
 ……このことを忘れてはいけません。

シートベルト着用の徹底
 運転者はもちろん、同乗者にもシートベルトを着用させてください。非着用者は衝突時の衝撃に耐えられず、致死率が極めて高くなります。事故時の被害を少しでも軽減させるためには、シートベルトの正しい着用法が必要です。

当別町の交通事故発生状況(概数・1月発生分の対比)

	平成10年	平成9年	増減数
発生件数	16	4	+12
死者数	0	0	0
傷者数	20	8	+12

募集 会員を募集しています
当別消費者協会

当別消費者協会では、新会員の募集をしています。
成人の方ならどなたでも加入できます。あなたも協会員として活動してみませんか。
▼会費(年会費) 1,200円
▼主な活動内容
消費生活展・暮らしの講座の開催、研修会・料理講習会の実施、町主催のイベントなどへの協力。
▼その他 会員には年に数回、情報紙を配布します。
▼申込・詳細 商工労政観光課内(☎312330・内線272)
3・20

趣味 参加してみませんか
園芸に関する講演会



町教育委員会は、雪解け後の「庭づくり」を楽しんでいただくため、園芸に関する講演会を開きます。
美しい花や木を育てるコツを教えます。興味のある方は是非参加ください。
▼日時 3月20日(金)、13時30分

▼15時30分
▼場所 公民館(末広)
▼受講料 無料
▼講師 緑のセンター指導員
▼主催 町教育委員会
▼申込・詳細 公民館(☎312511)
3・30

受講 聴講ください
人づくり講演会

子供と大人・サークル同士の交流など、「人づくり」についての講演会です。
教育学専攻の大学教授が講師で、教材を使いながらの分かりやすいお話です。参加は無料です。
▼日時 3月30日(月)、13時30分
▼15時
▼場所 公民館(末広)
▼講師 高橋孝行氏(北海道大学教授)
▼主催 町教育委員会
▼詳細 公民館(☎312511)

事業所 就業前の変更と届出が必要
10人以上雇用事業所

全ての事業所(9人以下を雇用の一部業種を除く)は昨年4月から、労働時間の「週40時間制」が適用されています。
パートを含む従業員10人以上の事業所が対象事業所で、「就業規則」の変更と就業規則の変更届が必要で
▼対象事業所

商業や接客接客業など、9人以下の一部の事業所を除く全ての事業所
▼詳細・届出先 札幌東労働基準監督署(☎011189411120)
3・30

その他 4月から変わります
理美容師の免許申請など



4月1日から、理・美容師の免許付与者が都道府県知事から厚生大臣に代わり、免許申請などの手続きが変わります。
▼変更内容
免許の申請先や手数料の変更、登録免許税の納付などの免許申請手続き。
▼知事免許所持者の手続き
自動的に厚生大臣免許の名簿に登録されるので、改めて厚生大臣免許の登録をする必要はありませんが、次の場合は手続きが必要です。
(1)氏名・本籍地が変わったとき
(2)死亡・失踪宣告を受けた場合
▼詳細 当別保健所衛生課係(☎312141)

保険 5人以上の団体は加えたい
スポーツ安全保険

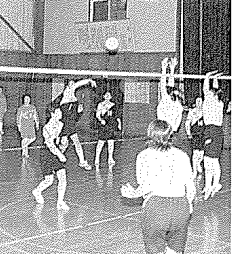

町民の方々のスポーツや文化活動への参加が活発になってきていますが、それに伴って活動中のケガも多くなっています。
そんな方々の救済制度として、「スポーツ安全保険」があります。皆さんが安心してスポーツや文化活動に親しむためにも、是非加入ください。

▼対象(A・B・Cの3区分)
5人以上で構成しているスポーツ団体や文化・奉仕活動団体
(A区分)
(1)中学生以下の団体(スポーツ少年団、こども会など)
(2)成人の文化・奉仕活動の団体
▼B区分
老人クラブなどの団体(おむね60歳以上の方で構成された団体)
▼C区分
(1)高校・成人のスポーツ団体(高校の運動部、大学会社のスポーツ)

区分	掛金 (1人につき年間)	傷害保険(保険金額)					賠償責任保険 対人 1億円 対物 500万円	共済見舞金 (突然死など) 140万円
		死亡	後遺症等 (最高額)	入院 (1日)	通院 (1日)	通院 (1日)		
A	450円	2,000円	3,000円	4,000円	1,500円			
B	800円	500円	750円	1,800円	1,000円			
C	1,400円	2,000円	3,000円	4,000円	1,500円			

※このほか、山岳登山など特殊な団体の加入も扱っています。

その他 高校中退者など参加ください
大検制度の説明を個別相談会

高卒と同等の学力認定の道を開く「大学入学資格検定(大検)」の説明会と専門員による個別相談会が開かれます。
高校中退者など、大学進学や各種資格取得を目指す高校未卒業者は参加ください。
▼日時 4月11日(土)、13時30分

スポーツ 参加者を募集します
ミニテニス教室

町教育委員会は、主婦を中心に静かなブームになっている「ミニテニス」の教室を開きます。
ミニテニスは直径約15センチのビニール製ボールと小型ラケットを使い、子供から高齢者まで楽しめるスポーツです。
▼日時 3月15日(日)、13時~15時
▼会場 総合体育館(白樺町)
▼対象 町内在住の男女30人
▼内容 ミニテニスのルール・技術の習得
▼参加料 400円(保険料)
▼申込期限 3月11日(水)

せー 家族が突然倒れたとき
医療センター

札幌医療福祉専門学校(札幌市北区あいの里2条5丁目)が、家族が倒れたときあなたに……
▼内容 家族の誰かが突然倒れたとき、どんな問題に直面し対処できるのかを事例を通して考える。
▼講師 野川道子(医療大助教授)
▼申込・詳細 道医大助(金沢312111・内線2174)

衛生 直接搬入してください
引越しの件

春は卒業や転勤など引越しの多い季節ですが、引越しの件でゴミをステーションに出すと、一般のゴミと混入する上、多量となり収集業務の支障になります。
引越しの件は、個人が直接「北石狩衛生センター」厚田村集積場に搬入するようお願いいたします。
ただし、「北石狩衛生センター」は土・日が休業日です。
土・日曜日に引越しをする方が多いとは思いますが、平日に搬入されるようお願いいたします。
また、収集日毎に決められている以外のゴミを出す、ステーションに残され美観を悪くし、排雪や除雪の支障にもなります。
お手数ですが、「燃えるゴミ」・「燃えないゴミ」・「燃やさないゴミ」・「粗大ゴミ」・「資源ゴミ」(古紙など)回収業者に依頼のことに

公民館図書室(末広公民館内) 新着図書
利用は月曜、祝祭日を除く10時から17時まで

著者	図書名
グニール・ステイール	敵意 上・下
景山 氏夫	オンリー・イエスタデイ
広谷 鏡子	不随の家
フレンチスコ・アルペロニ	他人をほめる人、けなす人
住井 すすゑ	いのちに始まる
いで まゆみ	郷ひろみに学ぶ幸せのレシピ
水橋 文美江	みにくいアヒルの子
平岩 弓枝	花影の花
夏樹 静子	花を捨てる女
黒 威宏	僕らのふたご戦争
神谷 美恵子	生きがいについて
諸井 薫	父の原像
佐竹 一彦	よそ者
高橋 恵美子	手籠りってカンタン!
山田 貴義	図解プランターの野菜づくり

一般図書

著者	図書名
グニール・ステイール	敵意 上・下
景山 氏夫	オンリー・イエスタデイ
広谷 鏡子	不随の家
フレンチスコ・アルペロニ	他人をほめる人、けなす人
住井 すすゑ	いのちに始まる
いで まゆみ	郷ひろみに学ぶ幸せのレシピ
水橋 文美江	みにくいアヒルの子
平岩 弓枝	花影の花
夏樹 静子	花を捨てる女
黒 威宏	僕らのふたご戦争
神谷 美恵子	生きがいについて
諸井 薫	父の原像
佐竹 一彦	よそ者
高橋 恵美子	手籠りってカンタン!
山田 貴義	図解プランターの野菜づくり

児童図書

著者	図書名
尼子 騒兵衛	忍たま乱太郎 三にんぐみ、いかる殿
窪田 僚	さあ、吸血鬼にあげろ!
富安 陽子	だんだら山のバク博士
小沢 正	うきぎのぼんとぶたのはん
水木 しげる	妖怪大戦争
森山 京	きつねのきのこ
さくら ももこ	ちびまる子ちゃんのゲームブック3
レイ、クリスチャン	ともだち
池田 あきこ	チビクロ・パーティ
川端 誠	はつてんじん
あきやまただし	もりおとこのしごと
長 新太	はるですふくろうおぼさん
北やエル・グレインク	お月さまってどんなあじ?
葉 祥明	ジェイクのむぎわらぼうし
ザック・エアブック	クマがふしきにおもってたこと

当別太の山田さん 道の産業貢献賞を受賞

長年「町農業委員」を務める山田孝則さん(74歳・当別太)が2月13日、北海道産業貢献賞(農業関係功労賞)を受賞されました。山田さんは昭和44年に農業委員に初当選。以来連続当選し、現在は10期28日目。この間同氏は、昭和45年に実施された「稲作振興政策」では、相談役や指導者として尽力されたほか、町農業委員会委員協議会長や町政委員として諸政策の調整や取りまとめに貢献されました。このほか昭和41年以降の通算16年間は、当別土地改良区の総代や理事を務め、農地開発やほ場整備にかんがい排水事業などに積極的に取り組む、当別町の農業発展に貢献されたものです。

「降雪がほとんど無い釧路で育ったんで、除雪の苦労や吹雪の中での運転など、雪国の厳しさは当別に住んで初めて実感しました」と、笑顔で話す金野幹雄さん。

そんな金野さんの冬季間の楽しみの一つは、昨年からイベントの1つに加えられた「あそ雪の広場」の雪像コンクール。

同コンクールへの参加申込は1月号の本誌などで広報されたが、金野さんは今年も迷わず申し込み。家族には特に相談しない「ファミリー部門」での参加だが、昨年の受賞に続き今年も特別賞（ユニーク賞）を受賞した。

雪像は、去年も今年も家族3人がモチーフ。昨年は「家族旅行」と題した高さ130センチほどの親子像3体を製作。イルミネーションの飾りも効果的」とアイデア賞を受賞した。

今年も年明け早々の1月9日に参加申込を済ませたが、団体部門を含む総応募数46組の内、金野さんが一番最初の応募者だった。

今年、町道「田園通線」に面した金野さんの



金野 幹雄さん（六軒町7001番地）

「冬季間の楽しみの一つ」と、あそ雪の広場の雪像コンクールに応募。2年連続入賞した、自称・目立ちたがり屋さん。平成4年10月に広島町から転入。釧路市出身で会社員、46歳。

住宅の横に、イルミネーションに映し出された1体の雪像が姿を現したのは2月11日の早朝。金野さんが、前夜から朝の4時までかかって粗削りしたもので、雪像のイメージはコンクールのテーマ「元氣」に沿った「元氣な家族」。

1メートルほど降り積もった雪の上には、5メートル四方の台座が作られ、両手を上方に広げた金野さん自身や電球が埋め込まれた「元氣の玉」を差し上げる家族が抽象的に創作されました。粗削りの後の仕上げと審査日までの補修は例年、律子夫人と小学校6年生の玲那さんの役割で、金野さん一家は2月の数日間、雪像作りで家族の絆も深めます。

シヨッキンピンクの住宅を新築し、平成4年の10月に転入した金野さんは、自他共に認める「目立ちたがり屋」。電気設備に関する1級施工管理技士の資格などを持ち、自宅のライトアップやホワイトイルミネーションの点灯・家庭菜園などにも凝りながら、変化に富んだ当別の四季を楽しみます。

編集後記



シンボルマーク
キャラクターの「こめちゃん」

■先月の長野五輪で、私が1番染しみにしていったのはジャンプの団体戦でした。

と云うのは、私の頭の中で、勝手に「原田選手が最後に飛び、リレハンメル五輪での失敗を取り返して金メダルを獲得……」という筋書きを立てていたからなんです。

しかし、原田選手の出番は予想に反して3番目。

「……」

チョッと期待外れではあったものの、金メダルの獲得が決まった瞬間、失敗ジャンプの悔しきや自瞬間に向けて期待の重圧にも笑顔で耐えていた原田選手が、感極まって涙ぐむ姿に私も思わずジーンとしてしまいました。

「いい場面は何度見てもいいもんだ。」

ハイライトのほか、各局のニュースを含めると私は5、6番組も見てしまったため就寝したのは夜中の1時過ぎ、翌日は寝不足のツケが襲ってきてしまいました。

「ニュースステーションまでにしておけばよかった……」

それはさておき、私達の夢などは、金メダリストなどが誕生したオリンピックの出場選手の場合とは違いちっぽけなものかもしれません。

それでも、自分なりに努力していればいつか自身にとつてのメダルを獲得できる日がやってくることを信じて、日々過ごしていきたいものです。

(K・A)