

と う べ つ

2004. 3

Public Relations Tobetsu



獅子内産大豆で味噌づくり（2月12日・JA北いしかり西当別支所）

ホームページアドレス <http://www.town.tobetsu.hokkaido.jp/>

火災状況

昨年、町内では20件の火災が発生しました。火災は一瞬にして住宅や家財、人の命までも奪う惨事を招きます。一人ひとりの心がけと家庭や職場などの防災対策で、火災発生を防ぎましょう。

昨年、町内で起きた火災20件のうち、建物火災は平成14年の火災件数に匹敵する11件を数え、全体の55%を占めています。この内、住宅（併用住宅含む）からは6件火災が発生しており、り災者は7世帯17人と大幅に増加し、12月には死者が出る痛ましい惨事も起きました。



火災現場と焼けた内部

火災の原因は、住宅の場合「電灯配線」「火遊び」、車では「ブレーキの摩擦熱」「エンジンの過熱」などで発生しています。火災の多くはちょっと目を離した、ついうっかりしたなど不注意から発生することがほとんどです。普段から防火意識・防火対策に努めることが必要です。

また、放火による火災も2件発生しており、個人や町内会で、放火されにくい環境づくりの取り組みが大切です。

みなさんは普段から十分に気をつけていることでしょうか、再度確認してみましょう。

《平成15年の火災発生状況》

区分 月別	火災 件数	火災種別			損害額 (千円)	死者	負傷者
		建物	車両	その他			
1月	—						
2月	1			1	4		
3月	2	2			143		
4月	2		2		14		
5月	4	1	2	1	383		
6月	1	1			6,125		1
7月	1	1			5		
8月	1		1		60		
9月	1		1		756		
10月	1	1			6,276		
11月	1		1		185		
12月	5	5			18,500	1	1
合計	20	11	7	2	32,451	1	2

原因別	件数
放火	2
火遊び	2
電灯配線	1
焼却炉	1
火入れ	1
内燃機関	1
灯火	1
電気機器	1
煙突	1
その他	5
不明	4
合計	20

その油断 火から炎へ 災いへ



家庭の防火意識チェックしてみませんか

日ごろの心がけはどうか・・・

- 絶対に離れないで！
ガスコンロにかけた天ぷら鍋
ガスコンロの周りに燃えやすい物を置いていない。
ガスのゴム管にひびが入っていない。
- 電話や来客でその場を離れるときは必ず火を消している。
使用後はガスの元栓を締める。
- 厳禁！寝たばこ・たばこの投げ捨て
タバコは灰皿のあるところで吸っている。
吸殻が完全に消えたのを確認している。
寝たばこはしていない。
灰皿には、水を入れている。
- 正しい取り扱いで快適電気器具
タコ足配線をしていない。
電気器具の使用後はプラグを抜いている。
電気コードを束ねていない。
コンセントプラグのほこりを掃除している。
- 絶対させない！子どもの火遊び
子どもの目の付くところにマッチやライターを置いていない。
花火遊びは水バケツの用意と大人がついている。
火の大切さや恐ろしさを教えている。
- ストープの取り扱いに気をつけて
ストーブをカーテンの近くに置いていない。
外出するときや寝るときは、火を消している。
給油は火を消してから行っている。



放火を防ごう

- ▽家のまわりに燃えやすい物を置かない
- ▽ゴミは決められた日に出す
- ▽物置や車庫には鍵をかけるなど

町内会長や行政推進員を中心に街灯の設置や空き地の草刈りなど放火されにくい環境づくりをお願いします。



西保育所幼年消防クラブの児童45人を招いて防火啓発。「火遊びはしません！」と元気に誓った後は、「二モの滑り台」で大はしゃぎ。



当別消防署に小型動力ポンプ付水槽車が更新配備。

10トンの水を積載でき、火災発生時にはポンプ車と出動して水を供給します。単独での放水や動力ポンプで水源から水を汲み上げることも可能です。

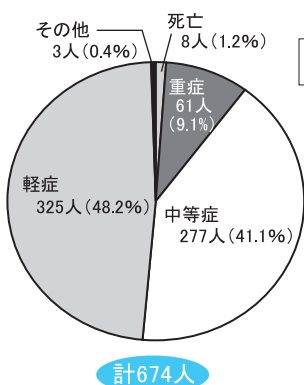

搬送人数

救急出動の事故種別

病気などの急病が395件で出動の約半数を占めており、次に交通事故の99件、一般負傷の88件となっています。救急隊員が心肺蘇生を行った18件の内7件は救急車(救急隊員)が到着するまでの間、家族などから「心臓マッサージ」や「人工呼吸」等の救命手当を受けていました。

病気などの急病が395件で出動の約半数を占めており、次に交通事故の99件、一般負傷の88件となっています。救急隊員が心肺蘇生を行った18件の内7件は救急車(救急隊員)が到着するまでの間、家族などから「心臓マッサージ」や「人工呼吸」等の救命手当を受けていました。

救急車出動件数
出動件数は693件、病院に搬送された人数は674人、救急隊員が心肺蘇生(心臓マッサージ・人工呼吸)を行った件数は18件(前年比)出動件数16件・搬送人員21人・心肺蘇生件数4件(増)でした。

救急車出動件数

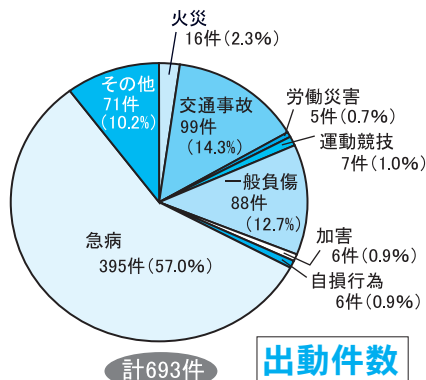

出動件数

普通救命講習

当別消防署では、救命手当の方法を指導する講習を実施しています。

- ◆期間～毎月第4日曜日、13時～16時
 - ◆場所～当別消防署(錦町)
 - ◆内容～心肺蘇生法・止血法など
 - ◆一度受講した方は、2年毎に再講習を受けることをお勧めします。
 - ◆各種団体・町内会などグループでの申し込みの場合、受講希望日に実施することもできます。(講師の派遣も行っています。)
- 詳細 当別消防署警防課救急係 (☎3 - 2537)

救命講習を実施しています

病気や事故などの原因で心臓や呼吸が停止した方に、救急車(救急隊員)が到着するまでの間、心臓マッサージや人工呼吸等の救命手当をすれば、命が助かる可能性が極めて高くなります。

また、119番通報で「心臓や呼吸が停止した」と思われる通報内容の場合、消防署の指令員が口頭による救命手当の指導をしています。

大切な命を救うため、適切な救命手当を身に付けましょう。

市町村合併

経過報告 9

2月2日

当別町長と新篠津村長が会談

2町村による法定合併協議会（以下「協議会」という。）の設置に向け、3月に開会されるそれぞれの定例議会に関係議案を提出することで、合意しました。

会談では、対等合併 事務所（役場）を当別町に置く 新町の

名称は公募するなど、昨年の任意合併協議会で話し合った方針を継続させることとし、3月12日には協議会設置の調印を、同月末頃には第1回協議会を開催することとしています。

2月3日

月形町長が当別町役場に来庁

2月1日に月形町において実施された住民投票結果（投票率は84・79%。合併（56・6%）が自立（43・4%）を上回る）を踏まえ、合併を

目指す旨の説明を受けましたが、合併協議の相手方は議会と協議して決めることで、この時点では当協議会への参加表明はありませんでした。

2月13日

月形町長と同町議会議長が当別町役場に来庁

月形町が合併協議の相手方に当別町と新篠津村を選択した旨の説明を受けました。

当別町長は「元々3町村の組み合わせは好ましいと考えているが、3月に新篠津村と協議会設置を予定しており、住民や議会に対する説明と理解を得る必要があること、協議会設置の準備や予算の組み替えの時間がないことなどから、3町村が同時に協議会を設置することは困難である」と伝え、当別町と新篠津村による協議会設置後、月形町民の合意をもとに当別町民の理解が得られる

であれば、月形町の参加を前向きに考えたい旨の説明を行ったところで

2月15日

月形町が住民説明会を開催

住民説明会の中で月形町長が「対等合併が可能である」などを理由に、空知地区ではなく当別町、新篠津村と合併協議を進めることを表明、月形町民に理解と協力を求めました。

2月17日

月形町長が当別町役場に来庁

月形町長から「15日の住民説明会において『誠意を持って当別町と新篠津村との合併協議に加わるべき』との町民の意見が多く、3月設置予定の協議会に当初から参加したいが、それぞれ事情があるのでお任せしたい」との申し出があり、当別町長は新篠津村長と相談することを伝えました。

現在、当別町では、合併の是非を判断するため、協議会の設置に向けて関係町村と協議中です。合併に関する情報については、随時お知らせします。

質問・ご意見は企画部企画課（☎3-3042）へ。



KIOSKU端末を さわってみませんか

タッチパネルで操作も簡単

家庭でインターネット環境が整っていない方でも、町のホームページの「暮らしの情報」や「町長の部屋」などを見ることができます。

設置箇所

- ★役場
- ★公民館
- ★西当別コミセン
- ★総合体育館
- ★ゆとろ
- ★太美出張所

暮らしの情報を開いてみよう！！（このほかに色々あるよ）

「図書室蔵書検索」～公民館・西当別コミセンの図書貸出状況が分かります

「便利帳」～救急当番医など身の回りに役立つ情報

「住民アンケート」～町が行っている公開中のアンケートに回答できます

町長の日記

16年2月9日(月)

今日は2と9で当別町の㊦㊧ろうの日である。本通りの「あえーる」で朝からふくろうの会の人達が童謡を歌う会など楽しい企画をしていた。ふくろうグッズも今年は札幌の土産物店にもないものがあった。

三年間でふくろうの会はいろんな活動をして随分発展していると思う。

私の方は三年目の予算編成に益々悩んでいる。過去の事業費で町の借金返済は平成19年迄増えつづけるのに国からの交付金は容赦なく減ってくるからタマラナイ。

今朝。朝礼で今年の予算編成で当別町はついに基金(預金)0になる。もし今年大災害でもあったら大変な状況である。それでもまだ5~6千万円不足で予算が編成出来ない。もうどうしようもないから職員の給与を減らす事をガマンしてほしいと話した。

町長室の前でマイクを使って話した。

二階の目の前の職員はみんな首を下げてしまった。私の顔を見る者はいなくなった。

一階と三階の職員はどんな顔をしていただろうか? 声に出せない失望と腹立たしさを感じている姿を想像しながら、それでも仕事は今まで以上してほしいと話している私の言葉にどれほどの説得力があっただろうか?

初めて町議選に出た時、知らない老人から「あんた泉亭さんの孫じゃろう。昔あんたとこのおばあちゃんからカボチャだんごもらった事があった。食べ物がない時代でうちの子が喜んだ事忘れとらん。恩返しするわ」と云われた事があった。

今でもやさしい祖母だったと思い出す事がある。その孫の私が今、鬼になっている。

節分の晩“鬼は外”と豆をまいて後から自分で一粒づつ拾ったせいでもあるまいが。

でもふくろうは知恵と勇気の神様だと云う。今日はふくろうの会の人達に少なくとも“勇氣”はもらった気がする。

当別町長泉亭俊彦

地域での美しいまちづくりを応援します



現在、町内各地域ではみなさんの努力で美しいまちづくりが進められて、少しずつその成果が現れてきています。

しかし、こうした活動には時間、労力、経費もかかることから、地域のみなさんの負担は避けられないのが現状です。

そこで、町は「美しいまち当別をみんなでつくる条例」に基づき、住民の自主的な活動に対する支援として「美しいまちづくり推進補助金」を交付しています。

昨年の広報11月号でもご紹介しましたが、平成15年度は7つの団体が補助金の交付を受け美しいまちづくり活動に取り組みました。

対象事業内容

①町管理の公共用地で行う事業

(町道・町河川における植栽や花壇づくりなど)

②公共用地以外で行う事業

(屋敷林など、農村地域で景観形成に資する樹木の植栽)

③その他(①②以外)の美しいまちづくりの推進に寄与すると認められる事業

国、北海道などから補助金を受けている事業や営利目的とみなされる事業は対象外です。

助成額及び支援期間

①助成額 事業費の2分の1以内(限度額30万円)

②支援期間 原則2カ年(最大3カ年)

助成対象

▶美しいまちづくり活動に取り組む町内会または任意団体。

応募締め切りは4月15日(木)です。



どんな小さな活動でも結構です。まずは下記担当までお問い合わせください。

その際、詳しい説明と申請紙を配布します。

担当 まちづくり推進課・☎3-3073/FAX5-5555



まちの話題

Town topics

トピックス

広報誌で紹介した写真を
希望者に提供します。

●お申し込み●
秘書課広報広聴係 ☎ 3-3069 へ



雨にも負けず 「あそ雪の広場」

実行委員会が主催し、約 60 団体の協賛を得て阿蘇公園を中心に開催された「第 22 回あそ雪の広場」。町建設協会が製作した巨大ふくろうの滑り台に終日子ども達の歓声が上がり、各団体が製作した雪像が会場を取り巻き、2 日間で延べ 1 万人が冬のイベントを楽しみました。

特設ステージでは、子どもジャズダンスの発表とふとみ元風会のヨサコイソーランの寒さを吹き飛ばす元気な踊りの披露や、雪像をバックに冬の夜空を彩る花火大会などが行われ、飲食コーナーでは、いも団子汁やそば・うどんなど温かい食べ物で体を温める人達であふれました。

「躍動」がテーマの雪像コンクール表彰式には個人や団体が作った雪像 14 点がスクリーンで紹介され、大賞には河村工業㈱が製作した「龍」が選ばれました。

2 日目は、降りしきる雨で舗装道路が顔をのぞく中、シャンシャン馬ソリの阿蘇公園会場からまちの駅「アウル」までの運行やスノーモビル試乗に子ども達の人気を集まり、何回も列に並ぶ姿が見られました。閉会式後に行われた恒例の餅まちは、子どもも大人も夢中に餅を拾い冬の祭典が終了しました。

(2 月 14 日・15 日)



見事大賞に輝いた
河村工業㈱の作品「龍」



ふくろうに集い、遊び、学ぶ



当別ふくろうの会（大津正一会長）が2月9日をふくろう記念日として1週間開催した今年で3回目の「当別ふくろう展」。「あえ～る」会場には、ふくろうにちなんだ写真や彫刻、小物など、当別郵便局会場には、渡辺高幸さん（札幌市在住）のコレクションした800点にも及ぶふくろうグッズが展示されました。

また、11日には「あえ～る」2階会場で「童謡、唱歌を歌いましょう」が開催されました。参加した町民は、歌にまつわるエピソードと共に「どんぐりころころ」や「ふるさと」などの童謡を、なるさわゆみさん（アコーディオン奏者）の伴奏に合わせて歌い、昔を懐かしみました。（2月9日～15日）

電気保安業務でISO9001を取得

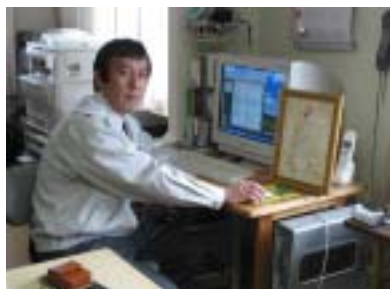

町内で電気管理技術事務所を運営している宮中邦夫さん（西町）が、電気設備保安管理業務におけるISO 9001（品質マネジメントシステムの国際規格）を取得しました。

町内外個人事業主15人でグループを結成して宮中さんが代表を勤め、昨年の8月から週1回の会議を重ね、1月に審査登録機関「TQCSI」の最終審査に合格し今回の取得となりました。

グループ取得は道内では初めてで、全国でも数件の取得実績があるだけです。

取得にあたっては、グループの優位性を活かし各個人が持っている知識を最大限活用し、品質マニュアルや文書管理手順書を綿密に議論しながら作成しました。

宮中さんは「より良いサービスを目指している。取得が目的でなくスタートと思っている。今後もお客さんの視点で仕事をしたい」と話していました。（2月10日）

豆まきで弱虫鬼を退治



南季節保育所（川村あつ子所長・30人）の児童達は、保育士が扮した鬼に向かって「鬼は外！」と元気な声で豆を勢いよくぶつけて鬼退治。鬼に驚いて逃げ出す子がいるなどホール内はにぎやかでした。

また、ティッシュの箱や紙袋の面をかぶったちびっこ鬼が、保育士のぶつける豆に「泣き虫鬼・いいつけ鬼いなくなれ」と悪い鬼を追い払いました。（2月3日）

手作り味噌のお味は？



JA北いしかり西当別ブロック女性部（石田まさ子部長）は初めて味噌づくりに取り組みました。

今回挑戦した無添加の自家製味噌は獅子内大豆と高岡のお米で作ったこうじを使用しており、圧力鍋でふっくら茹で上がった大豆をすりつぶし、こうじと混ぜて専用容器に仕込みました。半年ほど寝かすと程よく出来あがるそうで、参加した女性部員も「半年後が楽しみ」と、自家製味噌の仕込みに満足げでした。（2月12日）

「消費税法」が一部改正されます

4月1日から

◆総額表示の義務付け

課税事業者は消費者に対して商品の販売やサービスを提供する際の「値札」や「商品広告」などの価格表示を行う場合は、消費税相当額を含んだ支払い総額の表示が義務付けられます。

◆個人事業者の方は、平成17年分から適用◆

簡易課税制度の適用上限の引き下げ

簡易課税制度を適用することができる基準期間における課税売上高の上限が5,000万円（現行2億円）に引き下げられます。

事業者免税点の引き下げ

納税義務が免除される課税売上高の上限が1,000万円（現行3,000万円）に引き下げられます。

平成15年度分の課税売上高が1,000万円を越えた場合、平成17年分は消費税課税事業者となります。（課税対象になる基準期間は、その年の前々年となります。）

なお、消費税課税事業者となった場合には「消費税課税事業者届出書」を提出する必要があります。

詳しくは、札幌北税務署（☎011 - 707 - 5111）へ。

公的個人認証サービス

が始まりました

現在、国や都道府県は、インターネットを通じて様々な申請や届け出などの行政手続きができるよう、オンライン化の取り組みを進めています。

公的個人認証サービスは、このような電子申請などにおいて、他人による成りすましや改ざんを防ぐ確かな本人確認手段である電子署名を、どなたでも安く利用できるようにするサービスです。

利用者は、電子署名に利用する電子証明書の発行を、市町村窓口で受けることができます。

サービスを受けるために必要なもの

- 電子証明書を記録するための住民基本台帳カード
（事前に交付を受けてください。申請から交付まで約2週間、有料）
- インターネットに接続できるパソコン
- 住民基本台帳カードに対応するICカードリーダー

電子証明書発行手数料

- 500円（3月31日まで無料）

詳しくは、次のホームページで紹介されていますので、ご覧ください。

公的個人認証サービスポータルサイト

<http://www.jpki.go.jp>

北海道総合企画部IT推進室

<http://www.pref.hokkaido.jp/skikaku/sk-jkkku/index.htm>

申請・問合せ 住民生活課戸籍住民係（☎3 - 2463）



税

4月1日から縦覧できます 固定資産縦覧帳簿

土地または家屋の納税者～町内全ての土地または家屋の価格が縦覧できます。

同時に町内に土地・家屋・償却資産を所有している方は、固定資産税課税台帳の閲覧ができます。

縦覧期間 4月1日～6月30日
（土・日曜、祝日は除く。）

時間 8時45分～17時15分

縦覧場所・詳細 税務課資産税係（☎3 - 2333）

制度改正

改正されました 有料道路の障害者割引制度

主な改正内容

「障害者有料道路通行料金割引証綴」が平成16年5月31日で使用できなくなりますので、継続を希望する方は、この日までに新たな申請手続きが必要です。

有効期限が設定され、申請時から2回目の誕生日までの期限となります。

手帳に新たに有効期限などの記載がされ、高速道路料金支払時に係員に提示することで、料金割引（半額）が受けられます。ETC（自動料金支払システム）の利用も可能になります。上記同様、申請手続きが必要です。

対象者 ①本人運転～身体障害者手帳の交付を受けている全ての方
②ご家族や介護者が障害者のために運転～身体障害者手帳「第1種」または療育手帳「A」判定の交付を受けている方

◎詳細は福祉課福祉係（「ゆとろ」内・☎3-3019）へ。

募集

介護関係の非常勤職員を募集します



町では、介護保険の要介護（要支援）認定申請者に対する訪問調査業務に従事する「介護認定調査員」と、介護サービス計画業務に従事する「介護支援専門員」を募集します。

応募資格 介護支援専門員の資格を有する満50歳未満で普通自動車運転免許所持者。

募集人数 介護認定調査員1名・介護支援専門員1名

勤務期間 4月1日から平成17年3月31日まで

勤務時間 月～金曜の8時45分～17時15分の内、週29時間以内

勤務先 ゆとろ（西町）

月額報酬 170,700円

応募書類 履歴書・本人の住民票・介護支援専門員の資格を証明する書類・運転免許証

応募締切 3月17日（水）

提出先・詳細 福祉課介護サービス係（「ゆとろ」内・☎3 - 3029）

募集

町教委の非常勤職員を募集します

◇特殊学級介助員

応募資格 ホームヘルパー2級以上の有資格者。

募集人数 2名

勤務期間 4月2日～平成17年3月30日

勤務時間 原則月～金曜の8時15分～15時の内、週29時間以内

勤務先 当別小学校（元町）・西当別小学校（太美町）

勤務内容 特殊学級に在籍する児童の介助

月額報酬 139,500円

応募書類 履歴書・資格証明書・本人の住民票

◇幼稚園非常勤教諭

応募資格 幼稚園教諭2種免許以上の有資格者で経験がある方。

募集人数 3名

勤務期間 4月1日～平成17年3月31日

勤務時間 原則月～金曜の8時15分～15時の内、週29時間以内

勤務先 当別幼稚園（元町）・鉄北幼稚園（北栄町）

勤務内容 代替教諭、補助教諭

月額報酬 148,500円

応募書類 履歴書・免許書の写し・本人の住民票

◇非常勤事務職員

募集人数 1名

勤務期間 4月1日～平成17年3月31日

勤務時間 原則月～金曜の7時50分～14時45分の内、週29時間以内

勤務先 当別小学校（元町）

勤務内容 学校事務補助

月額報酬 126,200円

応募書類 履歴書・本人の住民票

共通事項

◎**応募締切** 3月17日（水）

◎**提出先・詳細** 町教委管理課学校教育係（☎3 - 2689）

募集

募集します
健康づくり計画策定委員

町では、生涯を通じて心身ともに健やかで豊かな生活を送ることができる地域・環境づくりのための計画を作成します。

健康づくりに関心があり、ポ

ランティアとして計画策定に参加できる方を募集します。

募集人数 2名

申込期限 3月19日（金）

応募方法 氏名・住所・年齢・性別・電話番号を明記の上、健康づくりに関する感想を添えて応募してください。

応募先・詳細 福祉課保健サービス係（「ゆとろ」内・☎3 - 2346）

募集

募集します
町体育指導委員

町教委では、町民のスポーツに関する指導・助言やスポーツ組織の育成など、スポーツコーディネーターとして活躍していただく、「当別町体育指導委員」を募集します。

募集人数 11名

申込方法 総合体育館に備え付けの応募用紙に必要事項を記入の上、提出してください。

申込期限 3月19日（金）

提出先・詳細 町教委社会教育課スポーツ振興係（「総合体育館」内・☎2 - 3833）

総合体育館利用団体は、
クラブ登録の手続きを

4月以降に総合体育館の定期利用を希望する団体は、クラブ登録の手続きをお願いします。

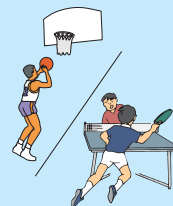

総合体育館に備え付けの登録用紙に必要事項を記入の上、提出してください。

■**提出先・詳細** 総合体育館（☎2 - 3833）

保 健 所

乳児に実施している「神経芽細胞腫検査」を休止します

「神経芽細胞腫検査の効果が明確でない」との厚生労働省からの報告を受け、道では平成16年度から検査事業を休止することになりました。詳しい内容は、下記のホームページで確認ができます。

保護者の方は、お子さんの状態について普段と違うことや気になることがありましたら、かかりつけの小児科にご相談ください。

問合せ 江別保健所健康増進課健康増進係(江別市錦町4番地1・☎011-383-2111)
<http://www.pref.hokkaido.jp/hfukusi/hf-ebeth/index99.html>

高 齢 者

こんなときは届け出を老人保健法受給対象者

老人保健法などの対象になる方が、次の表の要件に該当するときは、必ず届け出をお願いします。

老人保健法受給者～老人保健法が適用される昭和7年9月30日以前に生まれた方または、65歳以上75歳未満で障害認定を受けている方。

町老(マル老)受給者～当別町の「老人医療費助成制度」が適用される68歳と69歳の住民税非課税世帯の方。

道老受給者～道の「老人医療費助成制度」が適用される65歳から69歳の方。

詳細 福祉課福祉係(「ゆとろ」内・☎3-3019)

該 当 要 件	持参する物	届 出
健康保険未加入者が健康保険に加入したとき 他市町村から転入したとき 健康保険が変わったとき 健康保険の被保険者等が変わったとき	健康保険証など	14日以内
氏名を変更したとき 同じ市町村内で住所を変更したとき 死亡したとき(死亡の届出義務者)	医療受給者証(健康手帳)など	
国保加入者が入院のため、他市町村の病院等に住所を変更したとき(居住地特例) 居住地特例に該当しなくなったとき	医療受給者証(健康手帳)・健康保険証など	
医療保険加入者でなくなったとき 他市町村に転出するとき 障害の状態に該当しなくなったとき	医療受給者証(健康手帳)など	すみやかに

医療機関の受診時には、必ず健康保険証と医療受給者証を提示願います。

ご存知ですか



重度心身障害者医療費・母子家庭等医療費の助成

受給者証交付申請手続きなどの詳細は、福祉課福祉係(「ゆとろ」内・☎3-3019)へ問い合わせください。

医療費助成の対象者

対 象	対象者の内容	手続きに必要なもの
1 重度心身障害者	身体障害者1級・2級・3級(心臓・腎臓・呼吸器・ぼうこう・直腸・小腸または、人免疫不全ウイルスにより免疫機能が該当。)の障害がある方。 療育手帳「A」判定の方。 精神科医から「重度知的障害者」と診断された方。	<ul style="list-style-type: none"> 健康保険証と印鑑 身体障害者手帳または療育手帳
2 母子家庭など	父親がいない(行方不明なども含む)または、重度心身障害者などの父親を持つ家庭の母親と児童。 両親のいない児童。 児童(20歳未満)は入院と通院が助成対象。(18歳以上の児童は在学証明書などが必要。) 母親は入院のみ助成対象。	<ul style="list-style-type: none"> 健康保険証と印鑑 児童扶養手当証書または戸籍謄本

1**2**とも所得による制限があります。

(**2**については、前夫からの「養育費」も所得金額に加算されます。)

平成15年1月1日の時点で当別町に住民登録がない方は「所得証明書」が必要。

すでに医療費の助成を受けている方で次の場合は、必ず届け出が必要です。

健康保険証が変更になったとき 他市の町村に転出する時 転居したとき

国保

今年度最後の納期です
国民健康保険税

病人やけが人が高額な医療費を負担することなく、加入者全員で助け合い、受診者が経済的に安心できるために保険医療制度があります。

その保険医療制度を支えるため社会保険加入者は給料から天引きされる社会保険料を収めますが、国民健康保険に加入している人は国民健康保険税を納めなければなりません。

今月は平成15年度最後の第9期目の納期です。収め忘れや口座振替を行っている預金残高に不足が生じないようにお願いします。

また、納税が困難な場合は税務課納税係で納税相談を行っています。納税相談が無いまま未納にしていた場合は、保険証の有効期限が3カ月の短期被保険者証の交付や保険給付が受けられない資格証明書が交付されることになるので、納税が困難な方は相談してください。

詳細は国保年金係へ問い合わせください。(☎3 - 2467)

年金

電話で相談できます
年金電話相談センター

「年金電話相談センター」の開設

社会保険事務所では年金相談を専用電話でお受けする「年金電話相談センター」を開設しました。どうぞお気軽にご利用ください。
⇒☎011 - 727 - 1165

国民年金保険料は、納付期限内に納めましょうー平成15年度分の保険料は平成16年4月30日までに納めましょうー

あなたやあなたの家族を守るためにも国民年金保険料は忘れずに納めましょう。毎月の保険料は翌月末日の納付期限までに納めなければ、思わぬ事故などで障害が残ったり、一家の働き手が亡くなったときに障害基礎年金や遺族基礎年金が受けられない場合があります。

また、納付期限から2年間を過ぎると納付することができなくなり、将来受け取る老齢基礎年金の年金額が少なくなったり、受けられない場合があります。

保険料の納付は、社会保険庁から送付される「納付書」で納付期限までに金融機関・郵便局または社会保険事務所で納めてください。また、保険料の納付には口座振替を利用されると便利です。

役場窓口年金相談日

3月10日・24日の水曜日

役場1階国保年金係へお気軽にお越しください。

年金保険相談所の開設

主催 札幌北社会保険事務所

日時 3月19日(金)

10時～15時

場所 商工会館(錦町)

保健

16年度の日程が決定
女性がん検診・骨粗しょう症検診

町では、次の検診を実施します。事前に電話か窓口で申し込みの上、受診してください。

対象・検診内容 表のとおり

■集団検診：バスで対がん協会まで送迎します。

◎受付会場と日程

ゆとろ(西町) 4月5日(月)・5月11日(火)・6月10日(木)・7月7日(水)・12月3日(金)・17年3月2日(水)・3月4日(金)
西当別コミュニティーセンター(太美西) 4月6日(火)・

6月11日(金)・7月8日(木)・11月10日(水)

◎受付時間 7時20分～8時

■個人で検診センターへ行き受診

◎受付期間 4月1日(木)～3月31日(木)

◎受付時間 8時30分～11時、13時～14時(胃がん検診は、午前中のみ)

■検診機関 北海道対がん協会札幌検診センター(札幌市東区北26条東14丁目)

▼申込・問合せ 福祉課保健サービス係(「ゆとろ」内)☎3 - 2346



検診名	対象	検診内容
子宮がん	30歳以上	細胞診 (必要者に体部がん検診)
乳がん		視診・触診
胃がん	35歳以上	バリウムによるX線撮影
肺がん	16歳以上	胸部X線撮影 (必要者に喀たん検査)
大腸がん	40歳以上	便の潜血反応検査 (事前に検査セットを郵送します)
骨粗しょう症	30～59歳	X線による腕の骨密度測定
子宮エコー	30歳以上の希望者	超音波による子宮筋腫などの確認
マンモグラフィー	40歳以上の希望者	X線による乳房の撮影(2年に1回)

介護者もリフレッシュ 介護者の集いを開催

ぼけ老人と共に歩む会では、介護に携わる方の交流の場として「介護者の集い」を開催します。

3月は「音楽良法」と題し、インター音楽学院、横山正勝さんを講師に迎え、音楽による介護者のリフレッシュと癒しの講話を行います。質問、交流の場も設けますので、どうぞご参加ください。

3月15日(月) 13時～

ゆとろ機能訓練室(西町)

参加料 無料

申込期限 3月12日(金)

申込先 同会事務局(「社会福祉協議会」内 佐々木・☎2-2301)へ。

広げようボランティアの輪 春のボランティアの集い

町社会福祉協議会では、ボランティア実践者と町民が集まり、情報交換や交流を通じて、ボランティアの活動ネットワークを充実させるため「ボランティアの集い」を開催します。

3月6日(土) 10時～

ゆとろ多目的ホール(西町)

参加料 500円(昼食費含む)

申込先 町ボランティアセンター(「社会福祉協議会」内 木村・☎2-2301)へ。

講演と体験学習

◆『音楽を通し地域で得たもの』

講師 新森 弥江さん

◆『今を生きる19歳・・・出会いから生まれたもの』

講師 白田 路明さん

当別産大豆で「とうふ」をつくりませんか

当別町生活改善実践グループ連絡協議会では、当別産の大粒大豆を使った豆腐作りを行います。

対象 町内在住で、食と農に関心のある方。

日時 3月26日(金) 9時45分～12時

場所 白樺コミセン(白樺町)

内容 豆腐づくり実習、試食・懇談会。

定員 25人

参加費 100円

その他 エプロン、頭巾、筆記用具を持参してください。

申込期限 3月10日(水)

申込先・詳細 同協議会事務局(宮本早苗・☎/FAX 6-2363または、川口紀恵子・☎/FAX 2-3174)へ。

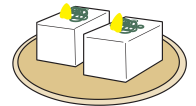

ハートfeelingコンサート

日本の心
津軽三味線

白田路明三味線演奏会

「障害を持たれた方と健常者が一緒につくるコンサート」

▽3月6日(土)

開場 18時30分 開演 19時

▽ゆとろ(西町)

▽入場料

大人(高校生以上) 1,500円

障害者手帳持参者 700円

中学生以下 700円

(3歳未満は無料)

▽チケット販売

あえ～る・ゆうゆう24ほか

▽問合せ

ゆうゆう24(☎3-1909)

宮中(☎2-4032)

千葉(☎090-2075-6057)

主催 ハートfeelingコンサート
実行委員会

囲碁を始めてみませんか

日本棋院当別支部(袖山貢支部長)では、16年度の「初心者囲碁教室」を開きます。

囲碁を始めてみたい方・興味のある方は、気軽に参加ください。

◆対象 初心者・初級者(子供から大人まで。)

◆日時 毎週土曜 13時～16時。

◆場所 白樺コミセン(白樺町)

◆開始日 4月3日(土)～

◆受講料 無料

◆申込・詳細 佐々木(☎090-1522-3001)

ホームページもご覧ください

<http://www12.plala.or.jp/yukun514/>

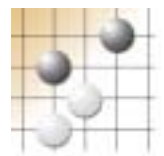

こども・女性110番 理容組合が「こども・女性110番」を設置



町内の理容店では、犯罪からの一時避難所として「こども・女性110番」の看板を掲げています。これは、全国理容生活衛生同業組合連合会が全国的に取り組む事業で、当別理容組合(高橋睦志組合長)

も賛同し、平成14年度から町内加盟店に看板を配布しました。

現在、町では町内363件に「こども110番のいえ」を設置していますが、いざと言うときは、この看板がある理容店にも避難することができます。

保険

万一に備えて家族ぐるみで
交通傷害保険に加入を



加入資格
町民または
町内に通

勤・通学している方。

保険料(掛金) 年額ひとり1口
360円(2口まで。)

保険金が支払われる場合

自動車・オートバイ・自転車など
に乗っている事故、歩行中の
車両との事故のとき。

支払われる保険金額(1口)

死亡・後遺症傷害～100万円
けが～治療期間に応じ、5千円
から12万円までの8段階に区分。

保険期間 4月1日から(1年間)

受付開始 3月1日(月)から

受付場所

住民生活課住民生活係(役場)

福祉課福祉係(ゆとろ)

太美出張所(太美郵便局内)

例年、実施している出張受付は
行いません。

保険料の支払いに口座振替・組勤
の利用ができます

北石狩農協の本所または西当
別支所の口座振替・組勤を利用す
る方は、3月15日(月)までに住
民生活課住民生活係へ申し込み
ください。

詳細 住民生活課住民生活係
(☎3 - 3209)

「冷凍庫」も家電リサイクル法の対象品目に

4月1日からは5品目に

今までは

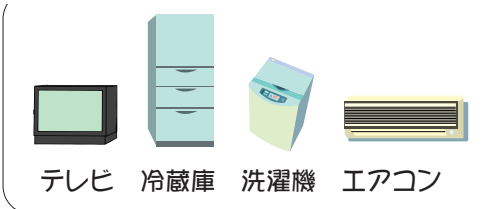

テレビ 冷蔵庫 洗濯機 エアコン

追加



冷凍庫

☑家電リサイクル法により処分をする方が費用負担をし
なければなりません。

☑処分をする場合は家電販売店などに問い合せください。

不法投棄を無くすために、地域ぐるみの監視にご協力を!

◆環境対策係(☎3 - 2503)

環境

江別市ごみ処理施設に係わる
ダイオキシン類の測定結果

江別市と当別町が公害防止協定
に基づき実施した平成15年度ダ
イオキシン類の測定結果をお知
らせします。

調査地点

◎大気・土壌調査

- ・太美地区 太美污水处理センター
- ・川下地区 八幡第一排水機場

◎水質調査 八幡最終処分場
(当別町と江別市が同位置でそれ
ぞれ測定。)

測定結果 表のとおり

詳細 環境対策課環境対策係
(☎3 - 2503)

調査項目	調査地区	実施区分	調査日	測定結果	年平均	環境基準
大気 (pg - TEQ/m ³)	川下地区	当別町	7/23～24	0.009	0.015	0.6
		江別市	10/21～22	0.022		
	太美地区	当別町	7/23～24	0.007	0.006	
		江別市	10/21～22	0.006		
土壌 (pg - TEQ/g)	川下地区	当別町	7/23	0.16	0.14	1000
		江別市	10/21	0.12		
	太美地区	当別町	7/23	1.20	1.07	
		江別市	10/21	0.93		
水質 (pg - TEQ/l)	八幡最終 処分場	当別町	8/6	0.78	0.61	10
		江別市	9/24	0.44		

最終処分場の管理基準 [単位:ピコグラム(1兆分の1g)]

「落雪」による「事故」に注意を!



屋根からの落雪による事故発生
が心配される季節になりました。

歩行者は、落雪が予想される付
近の通行を避けましょう。

また、建物の所有者は、次のこと
に気を付けましょう。

- ❖軒下に道路がある場合は、丈夫な“雪止め”を
取り付けるほか、「日頃の点検・早めの雪降ろ
し」を心掛けましょう。
- ❖軒下で子ども達を遊ばせない。
- ❖落雪が発生したときには、直ちに事故の確認と
落雪の後始末をしましょう。

出生とおくやみ

1月14日～2月13日分

おめでとーございます

氏名	父	母	住所
中川 紗綺	善孝	藍	東 裏
伊藤 怜音	彰宏	なぎさ	獅子内
鈴木 龍人	祐三	由加里	獅子内
石原 そら	信登志	みはる	春日町
織田 晃豪	英稔	久美江	東 裏
藤原 亜衣	徹	裕美	西 町
盛 優輝	健作	元子	太美南
佐々木 結菜	哲哉	貴子	太美町
義達 汐音	志理	なのみ	太美町
杉浦 佑伍	政昭	利香	東 町
柚乃 友乃	貴弘	美雪	北栄町
和優 友乃	知隆	雅恵	園 生

おくやみ申し上げます

氏名	年齢	世帯主	住所
丹羽 ツボミ	80	本人	太美町
渡邊 禮子	61	留 雄	樺戸町
太田 清晴	73	本人	西 町
三村 信義	64	本人	北栄町
清造 弘文	71	本人	太美町
齊藤 忠雄	79	大江尚司	元 町
藤井 トシ	88	本人	若 葉
倉岡 敏秀	53	本人	太美町

町政功労者逝去

關 勝喜さん(下川町)
 平成16年2月11日逝去(79歳)
 昭和58年町政功労者賞受賞
経歴 民生委員として12年間、農業委員会委員として9年間、また、昭和58年から16年間文化財調査審議会委員として町政発展のために寄与されました。ご冥福をお祈りいたします。

みんなで考えよう

交通安全

◆みんなで実行しよう交通安全◆



交通事故防止を願いとうべつプレイハウスの子も達が、雪だるまを製作。

①車に乗ったらシートベルト

家族みんなの習慣に

事故発生時、シートベルト非着用だったドライバーの死亡率は着用者の20倍以上、助手席では着用者の10倍以上、後席の非着用者でも6倍以上になります。

②夜間の外出には夜光反射材の活用

歩行者と自転車の心がけ

夜間の事故を防止するため、夜光反射材を活用し、車からよく見えるように努めましょう。

③しない、させない飲酒運転

周りの人も協力

ドライバー自身が飲酒運転をしないことは常識ですが、周りの人も、ドライバーにお酒をすすめたりしないのはもちろん、ドライバーがお酒を飲もうとしたら止めるなどして、飲酒運転を追放しましょう。

当別町の交通事故発生状況(概数)

(1月対比)

	平成16年	平成15年	増減数
発生件数	4	10	△6
死者数	0	0	0
傷者数	10	14	△4



☆当別町社会福祉協議会へ
 寒修行の浄財の一部として全久寺婦人会寒修行者一同から20万円
 荒木壽美子さん(園生)から5万円
 清造良文さん(北広島市)から5万円
 高田ヤエさん(樺戸町)からタオル2枚・石鹸54個
 松木久仁さん(弁華別)からマスコット50個 お手玉101個
 社協 愛の小箱 設置箇所より
 太美郵便局(太美町)5,806円
 ☆当別町社会福祉基金へ
 渡辺留雄さん(樺戸町)から3万円
 匿名の方から4,795円

地酒プロデュース 『第1回初稔の会』 会員募集



あなたのオリジナルシールを貼った、あなただけの初稔のお酒を造ってみませんか

主催 当別酒米生産研究所
 当別米で酒造ろう会

北海道で初めての酒造用米「初稔」が美味しなお酒に変わっていく行程を、1年をとおして体験できます。春の田植えから一緒にやってみませんか。新春に美味しいお酒が出来るまでを楽しんで体験しましょう。

内 容

- ☑募集人員 30組(一組は4名まで)
- ☑対象者 年齢・性別問いません。(家族・仲間同士・学生など)
- ☑参加費 一組10,000円
- ☑年間予定 5月～田植え実習 9月～稲刈り実習 1月～初搾り見学 2月～瓶詰めオリジナルシールを貼って出来あがり
- ☑申込先 JA北いしかり本所米麦課(☎3 2530 / FAX 2 0711)
- ☑申込期日 3月30日(火) 定員になり次第締め切り。
- ☑問合せ 当別米で酒造ろう会代表 佐藤 彰(金沢・☎3 0328)





法律相談

日時 4月7日(通常開催と異なります。)
13時～16時
申込・詳細 事前に福祉課福祉係(☎3-3019)へ。

心配ごと相談

毎月第2・4木曜日に実施。
日時 3月11日、3月25日
13時～16時
申込・詳細 町社会福祉協議会(☎2-2301)へ。

◎会場 ともに「ゆとろ」(西町)

■人の動き 2月1日現在
()は前月との比較

人口	20,386 人 (±0人)
世帯	7,779 世帯 (-8世帯)
男	9,986 人 (-4人)
女	10,400 人 (4人)

「早春の道民の森」を歩いてみよう

スキーやかんじきで森を散策しませんか?



- ❖対象 小学生以上(小学生は保護者同伴)
- ❖日時 3月20日(土) 10時10分～13時
- ❖集合場所 神居尻地区宿泊施設「やすらぎ棟」前広場
- ❖募集人数 先着100名(かんじきの貸し出しあり。先着30名。)
- ❖申込期限 3月10日(水)

友人・知人を誘い合わせの上、多数参加ください。

【申込先・問合せ 道民の森管理事務所 ☎2-3911】

- ❖その他
マイカーなどの乗り合わせでお越しください。
道民の森活動促進センター(西町)から、送迎用のマイクロバスも運行します。
歩くスキー用具(ワックスを含む)、昼食は各自で用意願います。
豚汁は有料で提供します。
当日、任意保険の加入を受け付けます。(1人200円)

商店街活性化センター「あえ～る」情報

金子景次郎 書道「筆勢」展
同時開催
・当別音頭を守る会写真展
期間 3月9日(火)～16日(火)
●中小屋中学校長荒川顕
中小屋ハートフル
ストーリー 2004
期間 3月23日(火)～31日(水)

時間はいずれも10時～17時(月曜は休館/最終日は15時まで)
詳細は、「あえ～る」(☎5-5116)または、商工会(☎3-2447)へ。

3夜連続 21世紀鮎田塾 18時～20時
～冬の夜長 歴史を語り、文化をつくる～
3日・美しい農村の大いなる貢献
～環境づくりはまちづくり～
当別町長 泉寿俊彦氏
・岩出山の富豪 手島家のこと
当別町歴史研究家 坂田資宏氏
4日・青年会議所25周年記念
“石狩川”演劇公演について
同準備委員長 武田龍太郎氏
5日・歴史を学ぶ楽しさ PART2
菅江真澄を読む(前編)
定員 50名 受講料 無料

会員募集

当別短歌会

初心者歓迎します。
興味のある方は入会しませんか。
活動日 毎月第2・4木曜
日 13時～15時
場所 公民館(末広)
講師 坂田資宏氏(「原始林」選者)
申込・問合せ 後藤(☎3-2546)



「ガラス展示会」の開催

☑日時 3月29日(月)～31日(水)
10時～16時
☑会場 役場1階「町民ホール」
☑その他 販売も行います。
☑主催・詳細 スウェーデン交流センター(スウェーデンヒルズ・☎6-2360)





3月 健康カレンダー

西コミ ~西当別コミュニティーセンター(太美町) **ゆとろ** ~総合保健福祉センター<ゆとろ>(西町)
()内は受付時間です。

- 1 **月** 健康相談(9:30~11:30) **ゆとろ**
転倒予防教室(13:30~15:30) **ゆとろ**
当別断酒会(18:30~20:30) **ゆとろ**

- 2 **火**

- 3 **水** 健康相談(9:30~11:30) **ゆとろ**
女性がん検診 7:20~8:00(ゆとろで受付)
札幌検診センターへ

- 4 **木**

- 5 **金** 健康相談(9:30~11:30) **ゆとろ**
女性がん検診 7:20~8:00(ゆとろで受付)
札幌検診センターへ
検診結果説明会(10:00~15:00) **ゆとろ**

- 6 **土**

- 7 **日**

- 8 **月** 健康相談(9:30~11:30) **ゆとろ**
4カ月・10カ月児健診
(13:00~14:00) **ゆとろ**

- 9 **火** マタニティスクール
(13:00~15:30) **ゆとろ**
ツベルクリン反応検査
(13:00~13:30) **ゆとろ**

- 10 **水** 健康相談(9:30~11:30) **ゆとろ**
リハビリ教室(10:30~14:30) **ゆとろ**

- 11 **木** BCG予防接種(13:00~13:30) **ゆとろ**

- 12 **金** 健康相談(9:30~11:30) **ゆとろ**
1歳8カ月・3歳児健診
(13:00~14:00) **ゆとろ**

- 13 **土**

- 14 **日**

- 15 **月** 健康相談(9:30~11:30) **ゆとろ**
転倒予防教室(13:30~15:30) **ゆとろ**
当別断酒会(18:30~20:30) **ゆとろ**

- 16 **火** かすみ草の集い(10:30~14:30) **西コミ**

- 17 **水** 健康相談(9:30~11:30) **ゆとろ**
つばさの会(9:30~13:00) **ゆとろ**

- 18 **木** こころの健康相談(要予約)
(13:30~11:30) **ゆとろ**

- 19 **金** 健康運動相談(9:30~11:30) **ゆとろ**

- 20 **祝**

- 21 **日**

- 22 **月** 健康相談(9:30~11:30) **ゆとろ**

- 23 **火**

- 24 **水** 健康相談(9:30~11:30) **ゆとろ**
ねこやなぎの会(10:30~14:30) **ゆとろ**

- 25 **木** 友遊会(10:30~12:00) **ゆとろ**
健康相談(9:30~11:30) **西コミ**

- 26 **金** 健康相談(9:30~11:30) **ゆとろ**

- 27 **土**

- 28 **日**

- 29 **月** 健康相談(9:30~11:30) **ゆとろ**

- 30 **火**

- 31 **水** 健康相談(9:30~11:30) **ゆとろ**

4月上旬の主な予定	
健康相談	9:30~11:30 祝日を除く毎週月・金曜日 ゆとろ
女性がん検診	4月5日(月)・6日(火) 7:20~8:00 (5日:ゆとろ、6日:西当別コミセンで受付) →札幌がんセンターへ
4カ月・10カ月児健診	4月12日(月) 13:00~14:00 ゆとろ
ポリオ予防接種	4月13日(火) 13:00~13:30 ゆとろ

▶ 申込・詳細 福祉課保健サービス係(「ゆとろ」内・☎3-2346)

つばさの会・こころの健康相談/当別断酒会については

▶ 申込・詳細 つばさの会・こころの健康相談 江別保健所(☎011-383-2111)へ。

当別断酒会 日中は江別保健所(☎011-383-2111)、夜間は工藤(☎2-2510)へ。



～緑とお豆のカレー～

お子さんの野菜嫌いの相談をよく受けますが、中でも、ほうれん草など葉もの野菜が苦手な子が多いようです。苦手な野菜も、好みの味付けや、細かく切ることでより食べやすくなります。今回は、お子さんの苦手な野菜がたくさん入った料理を紹介します。

《材料・4人分》

- 豚ひき肉 200g
- 大豆水煮 100g
- 小松菜 200g (1束)
- たまねぎ 1玉
- にんじん 1/4本
- しいたけ 4枚
- にんにく・生姜 各1かけ
- サラダ油 適量
- カレー粉 大さじ3杯
- ケチャップ 大さじ4杯
- 中濃ソース 大さじ4杯
- しょうゆ 大さじ1杯
- 砂糖 小さじ2杯
- スキムミルク 大さじ2杯
- 塩・コショウ 少々

《作り方》

小松菜はゆでて水気を切り、

細かく刻む。

にんにく・生姜・たまねぎ・にんじん・しいたけは全てみじん切りにする。

フライパンを油で熱し、にんにく、生姜を炒め、香りが出てきたら、たまねぎ、にんじん、しいたけを加えて炒め、しんなりしてきたら、ひき肉を加えて炒め、パラパラになるまで炒める。

パラパラになったら、大豆水煮とカレー粉を加えて炒め、カレー粉が全体に混ざり合ったら、調味料と小松菜を加えて炒め合わせる。

水気がなくなったら、塩・コショウで味をととのえ出来あがり。ごはんに入れて食べます。

1人分の栄養価

- エネルギー 305キロカロリー
- (ごはん1皿分200gと合わせる
- と595キロカロリー)
- たんぱく質 17.6g
- 脂質 13.4g
- 食物繊維 6.5g
- 塩分 2.8g
- カルシウム 227mg
- 鉄分 4.5g

【料理一口メモ】

スキムミルクを加えることで、辛さ控えめに。また、カルシウム強化にもなります。(1皿でカルシウム1日必要量の1/3を摂取できます)

町管理栄養士 大倉淑子

内科系 救病当番医

日	土	平
曜	曜	
祝		
日		
9時	14時	19時
～	～	～
12時	17時	21時
～	～	～
14時	17時	
～	～	
17時		

- ◆乳幼児健診 対象者には個別に通知します
- ◆予防接種 (個別接種) 左記医療機関で受診可
DPT (ジフテリア・百日咳・破傷風) ⊕対象 3カ月～90カ月未満児
D T (ジフテリア・破傷風) ⊕対象 11・12歳
麻しん ⊕対象 1歳～90カ月未満児
風しん ⊕対象 1歳～90カ月未満児
- ◆予防接種 (集団接種)
ツ反・BCG ⊕対象 生後0カ月～48カ月未満児
- ◆健康相談
月・金曜日～運動の器具 (ウォーキングマシン、エアロバイクなど) が使えます
水曜日～保健師が健康についての相談に応じます
- ◆リハビリ教室～心身機能に心配があり、生活リハビリを受けたい方
- ◆ねこやなぎの会～脳卒中など同じ病気を持つ仲間と交流や親睦をはかりたい方
- ◆かすみ草の集い・友遊会～外出の機会が少なく家に閉じこもりがちな高齢者
- ◆介護者の集い～介護者のリフレッシュと癒しの講話を行います
- ◆こころの健康相談～不眠・引きこもり・痴呆・拒食・過食・アルコール依存・抑うつ・統合失調症などの専門医が、本人や家族の相談に応じます
- ◆つばさの会～心の病を抱え在宅で療養している方
- ◆当別断酒会～「お酒」で悩んでいる方と家族は一度おいでください

3月 (内科系・救病当番医)						
1日	2日	3日	4日	5日	6日	7日
さわざき	太美	近藤	勤医協	堀江	堀江	スウェーデン
8日	9日	10日	11日	12日	13日	14日
堀江	堀江	とうべつ内	太美	近藤	勤医協	堀江
15日	16日	17日	18日	19日	20日	21日
堀江	スウェーデン	堀江	堀江	とうべつ内	さわざき	近藤
22日	23日	24日	25日	26日	27日	28日
勤医協	堀江	堀江	スウェーデン	堀江	堀江	とうべつ内
29日	30日	31日				
さわざき	太美	近藤				
4月 (内科系・救病当番医)						
1日	2日	3日	4日	5日	6日	7日
堀江	勤医協	堀江	堀江	堀江	太美	近藤
8日	9日	10日	11日	12日	13日	14日
さわざき	とうべつ内	スウェーデン	勤医協	堀江	堀江	堀江
医療機関						
勤医協当別診療所			☎3-3010	末広		
近藤医院			☎3-2021	園生		
■さわざき医院			☎5-2055	北栄町 要予約		
■とうべつ内科クリニック			☎2-1313	西町 要予約		
太美中央医院			☎6-2332	太美南		
スウェーデン通り 内科循環器科クリニック			☎5-3151	太美町		
■堀江病院			☎2-3111	樺戸町 要予約		
とうべつファミリークリニック			☎6-4649	太美町		

※予防接種を受ける場合、■については予約制です。(事前に連絡願います)

大自然を肌で体感 スノーモビルの魅力

雄大な北海道の冬を楽しめるスノーモビル。当別の愛好者30人ほどで結成する「当別スノーモビルクラブ」は、『自然を大切に！』をモットーに、子どもから大人まで楽しめるスノーモビルの普及を目指している。



当別スノーモビルクラブ



今年も「あそ雪の広場」で好評だったスノーモビル試乗体験。順番待ちする子ども達を次々と乗せて河川敷を一周。雪原を駆け抜け肌に感じるスピード感、堤防を一気に上がって下るダイナミックな走行。スタート時に一瞬緊張する子どもの顔もゴールの時にはどの子も爽快感と満足感でニコニコ顔に。日常の中ではなかなか経験できない空間にどの子も夢中になっています。そんな楽しい時間を作ってくれているのが「当別スノーモビルクラブ」の会員です。

スノーモビルがレジャーとして普及し始めた昭和62年に結成してから活動を続けています。

「結成当時、当別でも個人で楽しむ人が増えてきて、雪原や林道を走っていたんですが、スピードも伴うし自然環境に影響を与えるようでは良くないと思い、安全運転やマナー、親睦などを目的に仲間を集めてクラブを結成したんです」と話すスノーモビルクラブ会長の宮本清美さん。当時を振り返って「新車は買えないので、



みんな中古を安く購入して乗っていましたね。やっぱり故障なんかも多くて、ツーリングに行った山の中で修理しながら乗ることもよくありました。でも、モビルに乗って自然を楽しむことは夏場には経験できない格別のものがあります」とその

面白みは体験者のみが語れるらしい。

クラブは、「あそ雪の広場」の手伝いのほかに年に3回ほどツアーを計画して活動してい

ます。「若い人達はスピード感を求める人も多いんですが、私位になると年齢も上なので、スピードより自然を楽しみながら雄大感を味わって乗っています。若い人から高齢の方まで楽しめる乗り物ですが、楽しむためには安全運転とマナーを守ること、常に自然環境を大切にすることを心がけています。林や小動物を傷つけないことはもとより、ゴミの後始末など自然を破壊しないように会員と常に確認しあっています」と会長が言うようにマナー第一の活動を徹底しています。

また、今までにスノーモビルでパラシュートを付けた人を引っ張り上げる「パラセーリング」体験や元旦に初日の出ツアーをするなど、スノーモビルを活用した楽しみ方もたくさん体験しています。「お父さんが乗る姿に憧れて息子さんがやり始める人も結構いますね。親子のコミュニケーションにも役立っているのでは」とその楽しみ方もそれぞれです。

「これからがスノーモビルには最高の季節。夏から待ち遠しかったモビルを思う存分楽しみたいですね」と心弾ます会員のみなさんです。

