

素案を作成しました

「行財政システム

再構築プラン」



迎春

広報

せうべつ

四季の彩があふれるまち

2005
1 月号
January

情報化社会に自立したまちを

町長 泉亭俊孝



私は就任以来、「おはよう町長室」や「町長の手紙」などで、町民皆さんの声を聞くことを大切にしてきました。また、町ホームページの「町長の部屋」に日々の思いを述べ私の考えをお伝えしてきました。さまざまな方々の意見を聞き、より良い町を築くヒントがあったと思います。昨年は、3月に川下小学校が100年の歴史に幕を閉じ、小説「石狩川」を書いた本庄陸男の生誕100年の年でもあり、当別の苦難の歴史を振り返る機会にもなりました。

美しい景観委員会の皆さんは、町民の方々が代々大切に育ててこられた町内の「大きな木」2本と樹種別の大きな木12本を、「町の大きな木」に認定しました。美しいまちづくりを行う上で身近な自然を大切にすることが美しい景観を創っていく第一歩であると感じました。

これらの歴史を感じる出来事の中で、11月には光ケーブルによる超高速インターネットサーブスが開始され、情報化社会に即した通信基盤は、今後のまちづくり施策に必要なものとなるでしょう。

また、町の主要産業である農業においては、農家を組織化した経営体による営農が始まりましたが、これからは「生産・加工・販売」までを一環して行える経営体の育成と、異業種と連携した1.5次産業ともいえる新しい農業経営の形成が急務であると考えます。

町は現在、新たな自立に向けて役場をあげて「行財政システム再構築プラン」の作成に取り組み、町民の皆さんにワークショップやグループインタビューで意見をお聞きしながら素案が出来上がったところです。今後、素案に対する町民の皆さんの意見を伺いながら、スリムで実効性のあるプランを策定していきたいと考えています。

本年も何卒よろしくご協力をお願い申し上げます。

2004年の 出来事

大きな木を認定



農業経営体の懇談会



光ケーブル開通イベント

分権時代に即応した町づくり

当別町議会議長 竹田 和雄



平成17年の新年を迎え

おめでとうございます。

町民の皆様には、日頃より議会活動にご支援
ご協力をお寄せ頂いていますことに対しまし
て、心から厚くお礼申し上げます。

さて、昨年は国内外におきまして、イラク戦
争を初めとし拉致の問題など解決することな
く年が過ぎ、また、国内においても殺伐とした事件が相次
ぎ、更に台風、地震による被害は膨大なものであり、激動の
1年でありました。

平成16年度を初年度とする「三位一体の改革」は、地方交
付税の大幅な削減、国庫補助負担金の廃止に伴う本格的な税
源移譲の先送りなど、国の財政再建が優先され、地方財政に
大きな打撃を与え、地方分権にほど遠い状況にあります。

したがって、今年には町民の皆様の意見を大切にして、
行政と一体となり、分権時代に即応した町づくりに努力しな
ければならないと思えます。

希望に満ちた新年が皆様にとりまして、幸多い年でありま
すようご祈念申し上げます、ご挨拶とさせていただきます。



素案を作成しました 「行財政システム 再構築プラン」

～素案に対する皆さまの意見を募集～

先月号までにお知らせしたとおり、「当別町行財政システム再構築プラン」策定にあたり、素案ができる前の段階から皆さんの意見を反映させるために、町内の各団体が参加したワークショップや世代別のグループインタビューを行いながらプラン作りを進めてきました。

現在、3月のプラン完成に向けて、素案に対する意見を広く募集しています。多くの意見をお寄せください。

素案をご覧になりましたか？

世帯には素案の概要版を配付

素案本編は主な公共施設・

町ホームページで閲覧可能

12月中旬に、「行財政システム再構築プラン（素案）」の概要版を各世帯に配布しました。

概要版ではなく本編が欲しい方や概要版がなくなってしまった方などは、次の場所で見覧、配付をしています。

◆見覧、配付場所

- ・ 役場企画部企画課
- ・ 太美出張所
- ・ ゆとろ
- ・ 公民館
- ◆町ホームページ
- ・ 総合体育館
- ・ 西当別コミュニティセンター

素案に対する意見募集！

締切りは1月14日（金）



住所、氏名（団体の名称）を記載の上、次の方法で提出してください。様式は自由です。住所と氏名を除き提出いただいた内容について公表を予定しています。

◆提出方法、場所

- ・ 見覧場所に設置の投函箱
- ・ 郵送 〒061-0292 白樺町58番地 役場企画部企画課
- ・ ファックス ☎25-5555
- ・ Eメール（※添付ファイルによる提出はご遠慮願います。）

(public@town.tobetsu.hokkaido.jp)

(<http://www.town.tobetsu.hokkaido.jp/>)



◆基本方針◆

① 策定の背景（要旨） なぜ策定するか？

これまで行政改革に取り組んできましたが、長引く景気の低迷による歳入の伸び悩みなどにより、危機的な町財政を抜本的に立て直すことが求められている。

社会経済情勢が急速に変化する中、少子高齢化を見据え、分権型社会に対応し自立した魅力ある地域社会の実現を目指すために、これまでの行政主導のシステムから脱却する必要がある。

— 緊急の課題 —

住民参加のもと住民と行政が協働により、簡素で効果的、効率的な行政サービスのあり方を再構築して、住民の満足度の向上がより図られる新しい行政システムを確立する必要がある。

② 再構築プランで目指す基本方向

支出抑制のみが目的のプランではありません。

住民と行政が対等な立場で連携し、住民サービスの維持向上を目指す「新たな支え合いの仕組み（しくみ）」

簡素で環境変化に対応できる行財政運営の確立と財政基盤の健全化

再構築プランの期間
平成17年度～20年度（第4次総合計画の期間）

③ 再構築のための3つの視点

従来の行政の考え方を改めます。

- ・ゼロ・ベースからの再構築
- ・コスト意識の徹底と成果志向
- ・施策の重点化と民間能力の活用

◆実施計画◆

① 具体的取り組み事項（161項目） 平成20年度までに取り組む事項！

住民参加の推進

① 協働の仕組みづくり～住民提案を基にした協働の指針づくりなど

② 活動支援と環境の整備～協働ネットワークの整備など

③ 人材の育成・啓発～人材育成基金の活用など

④ 情報の共有～意見公募、住民参画制度の導入など

事務事業の見直し

① 業務の効率的な執行と町民サービスの向上～電子申請システムの開発、老人ホーム管理業務の民間委託など

② 公共施設の再編と管理運営方法の見直し～保育所の再編、小中学校・幼稚園の統廃合など

③ 行政サービスの再構築～総合交通体系（バス路線網のあり方）の検討など

④ 公共事業の見直し～新規の施設建設事業の抑制など

行政組織の見直し

① 行政組織の見直し～部・課の統廃合など

② 定員管理の見直し～定員管理適正化計画の策定など

③ 職員の意識改革～自己申告制度の実施など

④ 人件費の抑制～職員の給与抑制など

財政基盤の健全化

① 歳入確保に向けた取り組み～徴収体制の強化、使用料等の見直しなど

② 経常収支比率の改善～経常経費の抑制など

③ 公債費管理の適正化～公債費の抑制など

④ 基金の確保～財政調整基金の積立

② 計画期間における重点施策

9項目の重点施策に取り組みます！

目指す行財政の再構築は、ただ単に経費の削減や歳入の増収策だけが目的ではありません。住民と行政の意識改革を図り、適切な役割分担のもとで、協働による取り組みを推進し『住民サービスの維持向上のための「新たな支え合いの仕組み」づくり』『簡素で環境変化に対応できる行財政運営の再構築』を目指すものです。

また、その実現により、第4次総合計画の推進基盤を確立しながら施策の重点的な展開を図り、あわせて、当別町に潜在する様々な地域資源に付加価値をつけ、住民とともに当別町という地域の価値をより高めていくことを目指します。

重点施策

- ① 美しいまちづくり
- ② 総合交通体系（バス路線網のあり方）の確立
- ③ 情報通信基盤の整備
- ④ 子育て支援の推進
- ⑤ 少子高齢化に対応した健康づくりの推進
- ⑥ 農業生産組織及び農産物加工・開発への支援
- ⑦ 文化創造と情報発信拠点の創出
- ⑧ 北海道医療大学との連携と商店街の活性化
- ⑨ 都市計画事業の推進

③ 目指す財政目標

平成20年度までに22億円の財源不足を解消！

平成20年度までの財政目標を立てプランの具体的な取り組みで不足分の解消を図ります。

④ 推進体制

進捗状況を広く公表！

行財政システム再構築推進本部では「具体的取り組み事項」の進捗状況について、毎年度、取りまとめを行い、結果については、広報誌やホームページで広く公表します。

このキーワード

現状と課題 町民健康意識調査から

運動不足と感じながら生活している人が増加

運動習慣のある人
男性～17%
女性～23.9%

高齢者で腰痛や膝関節痛がある人
61.8%



身体活動・運動

目標と対策 計画の素案から

目標1

- ◆運動のきっかけを見つけよう
- ◆運動のメカニズムを知ろう
- ◆体力測定に参加しよう

目標2

- ◆日常生活に運動を組み入れよう
- ◆家族や仲間と楽しみながらやってみよう
- ◆町内のウォーキングマップを活用しよう

目標達成のために

- ◆運動のメカニズムを知ろう
- ◆体力測定に参加しよう

現状と課題 町民健康意識調査から

40～60歳代は男女共カロリー摂取が多く、野菜が不足

20～30歳代は栄養のバランスが悪く、脂肪の過剰摂取と野菜、カルシウムが不足

自分の適正体重を知っている
男性～66%
女性～69%

朝食を摂らない
小学生～2.5%
中学生～3.2%

40歳以上で肥満の人
男性～34.7%
女性～31.6%



栄養・食生活

目標と対策 計画の素案から

目標1

- ◆食生活の大切さを知ろう
- ◆1回の食事でバランスよく食べよう
- ◆1日1回は家族みんなで食事をしよう

目標2

- ◆自分の体重を知ろう
- ◆毎日の体重を計ろう
- ◆適正体重を知ろう

目標3

- ◆野菜や大豆をしっかり食べよう
- ◆1日5皿の野菜料理を食べよう
- ◆調理法を工夫して季節の野菜を楽しもう



健康で心豊かに暮らしたいと誰もが願っています。
生活習慣病や寝たきりにならないために、子供から高齢者までが抱える健康の課題を、住民と関係団体と行政が協働で取り組み、健康づくりを進めていこうと「当別町健康づくり計画」を策定しています。
5月から毎月委員会を開催し、健康づくりの課題や解決法のアイデアを出し合い、計画の大枠である素案が固まってきましたので、みなさんにお知らせします。

平成14年7月に予備調査として行った「町民健康意識調査」では、「健康づくりに大切なことは？」の質問に、運動・体を動かすこと（88.4%）栄養・食生活（81.2%）休養・心の健康づくり（73.9%）が上位を占め、さらに大学歯学部（北海道医療大学）があるまちとしての特色を生かし、「歯の健康」を加え、これら4つの柱を基に2010年までの計画づくりを進めています。
素案は項目ごとの現状と課題を明らかにし、改善目標を立て、個人や家庭、地域や関係団体、行政の三者が取り組むべき具体的な対策を打ち出して、生活に密着した計画づくりをしています。
今後、2月まで策定委員会にて検討を重ねていきますので、健康な町づくりに関するアイデアやご意見などお寄せください。

健康づくり計画策定委員 (敬称略)

役職	氏名	所属団体名
委員長	佐々木慶子	町食生活改善協議会
副委員長	畠山 貞一	町民生児童委員協議会
委員	平 幸延	町保育所父母会
	小川 忠司	町子ども会育成連合会
	伊藤千恵子	町保健推進員
	加來 剛	北石狩農業協同組合
	熊谷 一紀	町商工会
	野口 和之	町体育指導委員
	中野 實	町老人クラブ連合会
	廣瀬 公治	北海道医療大学歯学部
	大岩 敦子	北海道石狩保健福祉事務所
	藤原美知子	一般公募
湯本 有子	一般公募	

健康を支える 4

町長の日記

16年12月24日（金）

12月は忘年会が多く帰宅が遅くなる日が続く。家では米寿を越えた母が毎晩私の帰りを待っている。

家の中ではほとんど家内と二人なので頼りにされている家内の方は大きなテレビの音とも付き合わなければならないし、私が早く帰って家内の負担を減らしてやらなければならないと思うが師走はままならない日が多い。

我が家は玄関を入るとすぐ靴のままで休める事務室があるが、今では私の書斎兼応接間の役割りをして最近は専らパソコンをいじる部屋になっている。

11月に当別もBフレットのサービスが受けられるようになったのでパソコンが不得手な私も面白味が出て来た。遠くの親せきから来るメールや写真をコピーして家内や母に見せる時は少々優越感にひたっている。

家内はしきりとパソコン操作に興味を示し乍らも「私がのめり込むと茶の間のお母さんが一人ぼっちになる時間が多くなるから」と云っているのをいいことに私もパソコンのキーの操作は反射神経のいい家内にすぐ負けそうなので教えるのがコワイ。

当別町には独居老人が520人くらい、高齢夫婦2人家庭が680戸くらいあるのだが、皆さん話相手がほしいのでなかるうか。

先日、Bフレット開通記念イベントで私は知事とテレビ電話をした時に思いついたが、これからは高齢者安否確認システムを使って老人が電話機にタッチするだけでヘルパーさん等とお互いに映像を見ながら話が出来ると話し相手のいない老人の安否が確認出来るし老人にも喜ばれるのではなかるうか。

私の母もそんな時代になれば私を待つだけでない暮らし方になるかも知れない。

新年にそんなシステムが普及した初夢でも見てみたいものだ。

当別町長衆亭俊考

現状と課題

町民健康意識調査から

- 最近1カ月間にストレスなど感じる人～60%
- 自殺やうつ病の増加
- 不眠の人～17%

目標と対策

計画の素案から

目標1

- ◆悩みを抱え込まないで人のつながりを大切にしよう

目標達成のために

- ◆ストレスをうまく乗り越えるワザを持とう
- ◆家族との会話を大切にしよう
- ◆人との交流、コミュニケーションを楽しもう



目標2

- ◆気軽に相談できる場を持とう

目標達成のために

- ◆相談・カウンセラーをうまく利用しよう

休養・心の健康

現状と課題

町民健康意識調査から

- 虫歯のない3歳児～69.8%
- 80歳で20本以上歯のある人～10.6%
- 歯周病は自覚症状に乏しく放置されがちで、進行した歯周炎のある人
 - 40歳代～27.1%
 - 50歳代～34.2%

目標と対策

計画の素案から

目標1

- ◆子供のむし歯を予防し、未来の大人の歯を守ろう

目標2

- ◆歯周病を予防し、8020（80歳で20本の歯）運動を実践しよう

目標達成のために

- ◆正しくしっかり歯を磨こう
- ◆歯科検診・フッ素塗布を受けよう
- ◆甘いものを食べる頻度を減らそう

目標達成のために

- ◆定期的に歯科健診を受けよう
- ◆正しいブラッシングをマスターしよう
- ◆歯の知識を学ぼう

歯の健康

第9回健康づくり計画策定委員会を開催 委員会は傍聴することができます。

- ▼日時 1月20日（木） 18時～（2時間程度）
- ▼場所 ゆとろ（西町）
- ▼議題 計画全体の確認

担当 福祉課保健サービス係（「ゆとろ」内）
☎23 - 2346・FAX25 - 5018
Eメール hukshi2@town.tobetsu.hokkaido.jp

広報誌で紹介した写真または
データ希望者に提供します。

●お申し込み●

秘書課広報広聴係 ☎ 23-3069 へ

金沢会館「わくーる」が完成

(11月28日)



金沢会館完成を祝い、地域住民など約50人が参加をして落成祝賀会が開催されました。

同地区の川邊町内会長は「金沢地区の地域振興のために有効活用したい」と抱負を述べました。

泉亭町長は、「この会館は町内会のコミュニケーションを図るだけでなく地域の活性化や医療大学生、町内外の方々に広く利用してもらい、地域会館利活用のモデル的な役割を果たして欲しい」ことを期待しました。この会館は財団法人自治総合センターのコミュニティ助成事業の支援を受けて建設されました。

学生も住み良いまちに

(12月10日)



北海道医療大学の学生と泉亭町長は役場で、学生の住みよい町について懇談しました。

学生からは、町のイベント情報を知りたい、夜間営業している飲食店を確認したい、アパートの改善などの提案がされました。

町長は、JR当別駅と医療大学前駅にふくろう型掲示板の設置やアパートへの改善申し入れ、町ホームページの活用など説明しました。

さらに、当別の良さを理解してもらおうと農家での短期ホームステイ（農家民宿）を検討していることを説明し、学生にも魅力ある当別をアピールしました。

「水田発祥の地」石碑が完成

(12月7日)



町が若葉に整備している「美しい農村公園」に、当別で初めて稲作を試みた地を記す、「水田発祥の地記念碑」が完成し、地域住民や関係者など約85人が参加し除幕式が行われました。

泉亭町長は、「本町の稲作は明治5年に故瀬戸勘三郎さんがこの地で試作を行ったことに始まり、多くの困難と努力を重ね、明治17年に中小屋地区での収穫が成功し発展してきた。先人の苦勞、努力を忘れず、碑に込められた想いが代々伝わってほしい」と挨拶しました。

除幕には、瀬戸さんの子孫、瀬戸英規さんご夫妻（園生）も参加し感慨深げに石碑を見つめていました。

どうなる年金？セミナーで学ぶ

(11月30日)



石狩支庁と町が行った「労働セミナー」に約50人の町民集まり、気になる年金の話などに耳を傾けました。

講師は年金や生活設計の相談などを手掛ける会社「プランDO」ファイナンシャルプランナーの須藤臣さんで、今後の改正される「公的年金」の仕組みや個人に応じた老後の生活設計の考え方など、事例を交えてわかりやすく解説しました。

参加者からは年金の負担額や受給額がどうなるのかなど質問が相次ぎました。

JR当別駅前にある「歯の健康プラザ」で、北海道医療大学がハーブティ教室を行いました。

同大学薬学部野口由香里先生がラベンダーやジャスミンなど15種類ほどの瓶詰めされたハーブの薬効や特徴、相性の良い組み合わせなどの説明しました。

ハーブティは西洋で昔から親しまれている飲み物でブレンドの仕方でも様な味を楽しむことができます。参加者は、好きなハーブを混ぜ合わせ、色や香りを楽しみながら自分だけのオリジナルのハーブティを味わっていました。



香り楽しむハーブティ教室

(12月4日)

最後のお餅つき ペットンコ

(12月10日)



今年度で廃止される北季節保育所(川村あつ子所長)で、お餅つき大会が開かれました。

朝から父母や職員が準備をし、10時から始まった餅つきに、児童13人も順番に杵を持ち上げました。順番待ちの児童は「ぺったんぺったん！」と掛け声をかけたり、歌を歌うなど楽しい餅つきになりました。出来上がったお餅は、丸められお雑煮に入れて、父母や児童みんなで楽しく食べていました。

心弾ませ米国でホームステイ

(12月7日)



町の人材育成基金を活用しアメリカで短期語学研修を行う高校生が、出発を前に泉亭町長に挨拶に訪れました。参加するのは、吉嶺大樹君と伊藤龍比古君(共にスウェーデンヒルズ・高校1年生)の2人で、12月23日から1月11日までの20日間アデラント市の家庭にホームステイしながら、英語レッスンや地元高校生と交流など体験します。

吉嶺くんは「観光旅行では学べないことを学んできたい」、伊藤君は「アメリカという国をじっくり見てきたい」と目を輝かせていました。

3月に入ると、役場税務窓口や税務署が混雑します。早めの手続きを！

給与所得者・年金受給者の還付申告

今月からサラリーマンの方や年金を受給されている方の還付申告を受け付け

◀詳細・問合せ 税務課税務係 ☎23-2332▶

所得税の還付を受けられる方

給与所得者や年金収入のみの方で、源泉税額があり他に申告する所得がない次の方。

- ◆医療費控除を受ける方
- ◆年末調整後、扶養する人数が増えた方。
- ◆年の途中で退職し、年末調整を受けていない方。

◎還付申告に必要なもの

- ①平成16年中の収入額などを証明できる書類（源泉徴収票など）
- ②印鑑
- ③申告者の振込み金融機関と口座番号
- ④控除に必要な書類
 - ①平成16年中に支払った生命保険料控除証明書、損害保険料控除証明書
 - ②国保税、他の健康保険料、国民年金などの納付済確認通知書や領収書

医療費控除と住宅借入金等

特別控除の申告

■医療費控除

必要書類

- ・医療費の領収書
- ・医療費控除の明細書（個人・病院それぞれの内訳が分かるもの）

■住宅借入金等特別控除

必要書類

- ・住宅取得資金に係る借入金の年末残高等証明書
- ・売買契約書の写し
- ・住宅借入金等特別控除の計算明細書
- ・登記簿謄本（全部事項証明書）
- ・住民票の写し
- ・増改築の場合は増改築等工事証明書が必要

申告手続

申告書に住所、氏名などを記入し、添付書類を整理の上、窓口に

お越しください。

還付申告は、3月に入ると役場の税務担当窓口や税務署が混雑し、申告手続きに時間がかかりますので、早めに済ませましょう。

『法定調書』の提出を

給与・報酬などの支払者は、支払先の住所・氏名・支払金額などを記載した「法定調書」を提出しなければなりません。

「法定調書」は、平成16年分を取りまとめて提出するもので、提出期限は利子・配当などの一部を除き次のとおりです。

▼提出期限 1月31日（月）

▼支払調書の主な種類

- ①給与所得者の源泉徴収票・給与支払い報告書
- ②報酬・料金・契約金及び賞金の支払調書
- ③不動産の使用料などの支払調書

町税は納期限までに確実に納めましょう

滞納をすると延滞金が発生します

- ・納期限の翌月から1カ月間→4.1%
- ・納期限の翌々月から納付日まで→14.6%



（例）平成16年6月30日納期限の町道民税24,500円を平成16年12月24日（176日滞納）に納付した場合。

☑7月1日から7月31日まで

滞納税額（1,000円未満切捨て）×4.1%×納付日までの日数÷365日

24,000円×4.1%×31日÷365日＝83円（1円未満切捨て） ①

☑8月1日から12月24日まで

滞納税額（上に同じ）×14.6%×納期限の翌々月から納付日までの日数÷365日

24,000円×14.6%×145日÷365日＝1,392円（1円未満切捨て） ②

①+②＝1,475円→100円未満切捨て 延滞金は1,400円となります。

町税を滞納すると町から督促状が出され、滞納が度重なりと財産の差押などの処分を受けることがあります。

なお、特別の事情がある場合には、お早めに税務課納税係までご相談ください。第2・第4木曜日に開設している夜間相談窓口もご利用ください。

▼詳細・問合せ

税務課納税係（☎23-2332）



あそ雪の広場

2月19日(土)・20日(日)・阿蘇公園(元町)



大雪像、滑り台、よさこいソーラン、花火大会、シャンシャン馬そり、スノーモービルの運行、子供ジャズダンス、もちまき、飲食コーナー

雪像コンクール

家庭・職場・地域などで参加してください。(自宅などの敷地内で作成できない場合は、阿蘇公園内の敷地を提供します。)

◆雪像のテーマ 「ハッスル! ハッスル!」

◆表彰 大賞ほか各賞あり

◆申込 ①自宅製作の場合～2月17日(木)まで。
②会場内製作の場合1月28日(金)まで。

◆その他 別途チラシを配布

◆申込先・詳細 チラシの申込用紙に必要事項を記入の上、商工会へ。

主催 あそ雪の広場実行委員会
詳細 町商工会 (☎23-2447)

町民綱引き大会

町内会や団体、サークルなどで参加してください。

チーム編成

中学生以上6名(男5名・女1名)

◆賞 豪華商品を用意

スノーマンファンタジー 2005

町内にたくさんの雪だるまを作りましょう。
(参加者には、お楽しみ抽選会あり)

ボランティアスタッフ募集

一緒に楽しみながら参加しませんか?

■すべり台上の雪像作り

■当日のイベント・会場スタッフ

対象 高校生以上

私の当別を見てください

夢いっぱい絵画コンクール展

◇展示期間

1月18日(火)～21日(金)

◇展示場所

総合体育館ロビー

◇詳細

企画課企画振興係
(☎23-3042)

石狩管内の小中学生を対象に石狩支庁が実施した「私の住む大好きなまち絵画コンクール」に、町内からも119点と多数の応募がありました。

豊かな感性で子供たちが描いた「大好きな当別・未来の当別」全応募作品のほか、管内入賞作品を展示しますので、ぜひご覧ください!

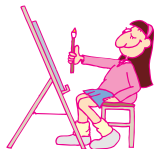

特別賞を受賞しました

◇小学生部門 = 島崎奈穂さん(中小屋小5年生)

八幡紗綾さん(西当小6年生)

◇中学生部門 = 家永彩里菜さん(西当中2年生)

自衛官募集

詳細・問合せ 江別募集事務所・☎011-383-8955
住民生活課住民生活係・☎23-3209

募集項目	応募資格	受付	試験
2等陸・空・海士	男子 18歳以上27歳未満の者	随時	受付時に連絡

下記の方は町内の募集相談員です。お気軽にご連絡ください。
■木屋路喜一郎(若葉☎22-3406) ■中川昭典(弁華別☎23-2687)
■下段寿之(樺戸町☎23-1622) ■野口和之(白樺町☎23-2226)

募集

第22回夏至祭を企画しませんか



当別・レクサンド都市交流協会では、6月19日(日)

に開催を予定している夏至祭の企画班員を募集しています。

募集人数 10人程度(町内在住の方)

受付締切 1月20日(木)

申込・詳細 同協会事務局(「商工会」内・☎23-2447)

募集

公民館図書室管理人を募集します

- ▼勤務先 公民館図書室（末広）
募集要件 図書司書の資格のある方。
▼募集人数 1名
勤務期間 平成17年4月1日～平成18年3月31日
勤務日 週3日勤務（土・日曜とその他1日）有給休暇は年5日。
勤務時間 10時～17時15分
報酬 月額61,300円
応募方法 社会教育課所定の様式に必要事項を記載し、本人の住民票・図書司書の資格を有していることを証明できるもの（修了証書の写し可）を添付し提出のこと。
応募締切 1月31日（月）
申込・詳細 町教委社会教育課（「総合体育館」内・☎22-3834）

募集

当別子どもプレイハウス非常勤指導員を募集します

- ▼勤務先 当別子どもプレイハウス（錦町・町青少年センター内）
募集要件 要件は特にありませんが、保育士、幼稚園教諭などの有資格者を優遇。
▼募集人数 1名
勤務期間 平成17年4月1日～平成18年3月31日
勤務形態 平日は放課後から17時30分まで。春夏冬休み期間中は8時30分から17時30分まで。週21時間以内の勤務。（土・日曜・祝日は除く）。
報酬 月額82,500円
応募書類 履歴書と本人の住民票
応募締切 1月31日（月）
申込・詳細 福祉部子育て担当（「ゆとろ」内・☎23-3024）

当別消防出初式

- 当別消防署では、次のとおり「出初式」を行います。
▼日時 1月7日（金）11時～
会場 総合体育館（白樺町）



参加者募集

「ナイタースキー教室」

- ウインタースポーツの代表、スキークの腕前を上げませんか。
日程 1月19日（水）・21日（金）・26日（水）・28日（金）の4日間。
時間 18時30分～20時30分
会場 石狩平原スキー場（弁華別）
対象 町内在住か町内に勤務する18歳以上の男女。（定員30名）
内容 スキーの基礎・基本
指導者 当別スキー連盟指導員
受講料 1,500円
（傷害保険料含む）
申込み 受講料を添えて1月14日（金）までに総合体育館（☎22-3833）へ。
その他
■スキー場へは各自で集合してください。
■リフト券は個人負担となりますのでご了承ください。



当別町内限定の電話帳を発行します

個人電話番号掲載の可否をお知らせください

町商工会では、町民向けに独自の電話帳発行の準備を進めており、3月末に道医療大学生を含む全戸に無料配布します。

この電話帳は町内限定版で、各戸の電話番号のほか、官公施設、学校、医療機関、暮らしの便利帳、商工会会員所在地図など、便利で利用しやすいものをお届けしたいと考えています。

現在、NTTの電話帳に掲載されている番号は、そのまま掲載を予定していますが、次の方はご連絡をお願いします。



- ◆NTT電話帳に掲載していないが、町内限定の電話帳であれば掲載しても構わない方。
- ◆各種サークル・同好会などの番号を載せたい方。
- ◆掲載を希望しない方。

ご連絡は、1月20日（木）までをお願いします。

詳細・連絡先 町商工会（錦町・☎23-2447）

傍聴しませんか

第6回「当別町子育て行動計画策定委員会」

- 日時 1月17日（月）19時（2時間程度）
場所 ゆとろ（西町） 議題 基本理念と基本目標の検討
詳細 福祉部子育て担当（☎23-3024）



国保

遠隔地国民健康保険 被保険者証の手続き方法

国民健康保険被保険者証は、加入1世帯に1枚を交付していますが、就学や旅行などの理由で家族が離れて暮らすときは、遠隔地用の被保険者証の交付を受けることができますので、国保年金係で手続きしてください。

①仕事の都合や旅行などで一時的に住所を離れて過ごす方～行き先の住所を確認の上、被保険者証を持参してください。

②就学のため、実家から離れて暮らしている方～学生証または在学証明書と被保険者証を持参してください。

◆保険税の納期内納付にご協力を
国民健康保険税第7期目の納期は1月31日(月)です。

国保税は、国などの補助金と共にみなさんが病気やケガをしたときに医療費などに充てられる大切な財源です。いざというとき安心して治療を受けられるよう国保税の納期内納付にご協力ください。

年金

社会保険事務所の相談窓口 月曜日は19時まで延長

◆年金相談時間を延長

社会保険事務所(年金相談センターは除く)の年金相談窓口開設時間は、3月までの毎週月曜日に限り、通常9時から17時のところ19時まで延長し皆さんの相談に応じます。

なお、次の場合は相談日、時間の変更されます。

月曜日が休日のとき(1月3日・10日、3月21日)～翌日の火曜日に

振り替え。

月末が月曜日のとき(1月31日、2月28日)～平常通り17時まで。

◆国民年金の情報はホームページで

国民年金に関する情報は、厚生労働省ホームページ上の「社会保険庁コーナー」で見ることができます。このコーナーには、年金に関するQ&Aや各種届書の記載例が掲載されていますので、お気軽にご利用ください。

アドレス <http://www.sia.go.jp>

毎月きちんと国民年金 保険料を納めましょう!

◆役場窓口年金相談日

1月12日(水)・25日(火)
1階国保年金係へお気軽にお越しください。

◆年金保険相談所の開設

主催 札幌北社会保険事務所
日時 1月20日(木)
10時～15時
場所 商工会館(錦町)

申請

入札参加資格審査申請の 受け付けをします

平成17・18年度の工事・設計業務・物品・設備管理委託などの入札参加資格審査申請を受け付けします。

添付書類 納税証明書(法人税または法人事業税、消費税及び地方消費税の写し。町内業者は法人住民税)など必要書類を添付。

受付日時 2月1日(火)～28日(月)(土・日曜・祝日は除く)の

9時～11時30分と13時～16時まで。

受付場所

①建設工事・設計業務等・建設工事に伴う物品

町総合体育館指導員室(白樺町)

②一般物品・設備管理委託等

役場財政課管財係(白樺町)

申請用紙

①建設工事・設計業務等

北海道土木協会(札幌市中央区北4西4・ニュー札幌ビル)で販売。

②建設工事に伴う物品・一般物品・設備管理委託等

財政課管財係に備え付け。

(町ホームページよりダウンロード可。)

問合せ 財政課管財係(☎23-2331)

お知らせ

金婚を迎えられるご夫妻は ご連絡ください

町社会福祉協議会では、平成17年中にめでたく金婚を迎えられるご夫妻にお祝いの記念品を贈ります。

該当されるご夫妻は、期日までにご連絡ください。

該当者 昭和30年中に結婚された夫妻。

申出期限 1月31日(月)

申出先・問合せ 同協議会事務局(「ゆとろ」内・

☎22-2301)



法務局 無料 なんでも相談

◎ 1月29日(土) 10時～16時
札幌駅南口広場地下街アピア

◎ 「ライラックホール」

◎ 問合せ・詳細 札幌法務局(☎011-709-2311)

秘密は厳守

登記、戸籍や国籍、家賃紛争の供託、人権問題などの相談に札幌法務局職員が応じます。

お知らせ

北海道救急医療・広域災害情報システムをリニューアル

家族の急病などいざというときの救急医療情報や、近隣の医療機関情報を知りたい場合にとっても役に立つシステムです。ぜひ、ご利用ください。

利用方法

町ホームページを開き「暮らしの情報」欄の救急医療関係からご覧いただけます。

その他

インターネットのほか、救急医療情報センターのオペレーターなどによる案内も行っています。

フリーダイヤル 0120 - 20 - 8699

携帯電話・PHS 011 - 221 - 8699

案内サービス 011 - 272 - 8699

問合せ 福祉課保健サービス係
（「ゆとろ」内・☎23 - 2346）

保育

17年度保育所入所児童を募集します

受付期間 1月6日（木）～31日（月）まで。

受付先

東・西常設保育所
～福祉部子育て担当



ふとみ常設・弁ヶ別・蕨岳・東裏へき地保育所～各保育所。

常設保育所は、世帯内で課税されている全員の平成16年分所得税、平成16年度町民税額を証明する書類が必要。（保育料は課税状況により決定。）

保育時間・年齢

①常設保育所～平日は7時30分～18時30分（土曜は12時30分。特別な事情のある場合は18時30分）、6

カ月児から5歳児まで（東保育所は2歳児から5歳児）。

②へき地保育所～平日は8時30分～17時（土曜は12時）。2歳児から5歳児。

◎障害児保育

対象児童 保護者の就労などで入所させる必要があり、集団保育や毎日の通所が可能な、平成14年4月1日以前に生まれた児童。

◎産休・育休明け入所の予約受付

「産後休暇・育児休業」明けに入所を希望する方（年度途中の入所希望者）は、出産前から入所の予約ができます。

◎一時保育（ふとみ保育所で実施）

保護者の就労（平均週3日以内）や病気などで、家庭で保育できない児童を一時的に預かります。詳細は、ふとみ保育所（☎26 - 2353）へ。

▼問合せ 福祉部子育て担当（「ゆとろ」内・☎23 - 3024）

子育て

親子で子育てサロンに参加しませんか

親子で家に閉じこもっていませんか？子育てサロンでお友達と遊び、お母さん同士のおしゃべりや情報交換の良い機会にしませんか。

参加対象 本町地区に住んでいる1歳半～就学前の子供とお母さん。

会場 「ゆとろ」多目的ホール
日程 2月2日（水）・9日（水）・16日（水）全3回開催

時間 10時～11時30分
参加料 500円（保険料）
申込期間 1月17日（月）～21日（金）受付は9時～15時
申込・詳細 町地域子育て支援

センター（「西保育所」内・☎/FAX 23 - 3744）に、事前予約が必要。

第一期、第二期「あそびのひろば」に参加の方は事前の申込はいりません。



予防接種

風しんの予防接種を受けましょう

今年は、本州などの一部地域で風しんが流行しています。

妊娠初期に妊婦が風しんにかかることで、その胎児に難聴、白内障、先天性心臓病がおこる先天性風しん症候群の患児も、過去5年間は年間0～1件の報告件数でしたが、今年はずでに5件報告されています。下記の対象になる方は、予防接種を受けることをお勧めします。

定期予防接種（無料）

対象 生後12～90カ月未満児

接種機関 19ページに記載する医療機関

任意予防接種（有料）

対象

妊婦の夫、子供や同居家族
10代後半から40代の女性（主に妊娠する可能性の高い方）

産後の女性のうち、明らかに風しんにかかった、予防接種をしたことがある、抗体陽性確認がある方を除いた方

接種機関 小児科・内科などの医療機関に問い合わせの上、接種してください。

問合せ 福祉課保健サービス係
（「ゆとろ」内・☎23 - 2346）



冬のスリップ事故に要注意

①冬型の運転感覚にチェンジ

●冬型の運転感覚にチェンジできず、積雪・凍結路面でも、夏場の感覚のままハンドルやブレーキを不用意に操作し、思わぬスリップを招きがちです。

●冬期は、峠越えをするときに、急激な気温の変化や急に雪が降り出したり、日中は濡れていた路面が夜間や早朝に凍結したりするなど、場所や時間の違いで交通状況や路面状態が激変します。

②ブレーキとハンドルなどの

同時操作をしない

●スリップ事故のなかでも右、左折時やカーブ走行時などに、ブレーキを掛けたり、アクセルを踏みながらハンドルを切ったために、横滑りやスピンを招いて事故になったケースが少なくありません。

●ハンドルを切るときは、必ずブレーキやアクセルのペダルを戻してから操作する習慣をつけ、冬道に適した運転を行うことが大切です。

当別町の交通事故発生状況 (概数)
(11月対比)

	平成16年	平成15年	増減数
発生件数	83	101	△18
死者数	4	4	0
傷者数	117	157	△40

おめでとぅーがっます

11月14日～12月13日分

出生とおくやみ

氏名	父	母	住所
高橋 道士	正樹	亜友美	太美町
有澤 明希	一昌	美穂子	六軒町
前田 祐人	寿次	沙織	太美町
鈴木 舞依	孝幸	里美	春日町
三角 旭	真人	久美子	蕨 岱
藤田 帆南	竜治	佳代	太美南
菊地 こはく	修次	亜希子	春日町
久保 果鈴	圭司	マリアナ	若 葉
高城 沙良	賢治	富美恵	春日町
杉本 颯汰	大介	絵美	太美町
有澤 遥翔	賢太郎	有希	ビト工
中多 真帆	一康	美幸	東 町
伊藤 嘉成	英博	美樹	末 広
高橋 凜	正利	里香	茂平沢

おくやみ申し上げます

氏名	年齢	世帯主	住所
橋本 鈴子	51	俊一	美里
大和 一夫	88	本 人	栄 町
神田 義光	90	光 男	元 町
松原 欣司	70	本 人	春日町
金谷 こと	82	貞 雄	蕨 岱
菅野 慶子	72	虎 雄	元 町
牧下 文江	78	本 人	弥 生
秋吉 一志	56	本 人	当別太
山田 保子	64	真 人	太美町
山口 禮子	68	本 人	北栄町
佐々木 徳三郎	80	本 人	東 町
藤井 三郎	78	本 人	東 町
田村 正郎	72	本 人	太美南
柴田 貞男	97	本 人	北栄町
小澤 美津	87	本 人	末 広
井上 代子	58	喜八郎	樺戸町
小窪 美代	97	本 人	樺戸町
大島 登代子	75	本 人	末 広



ご寄付

ありがとうございます

☆当別町社会福祉協議会へ
 神田光男さん(元町)から10万円
 長内ワカ子さん(園生)から5万円
 重原博さん(金沢)から5万円
 牧下珠美さん(弥生)から3万円
 高橋千枝子さん(春日町)から5千円
 匿名の方から5千円
 渡辺ケイ子さん(樺戸町)から手編みの靴下50足
 ☆当別町社会福祉基金へ
 ▼神田光男さん(元町)から20万円

町政功労者逝去
 松野 榮治さん(栄町)
 平成16年11月25日逝去(83歳)
 昭和57年町政功労者賞受賞
 経歴 昭和30年から当別町職員として24年間、当別町収入役として2期8年間など、長年に亘り町政発展のために寄与されました。
 ご冥福をお祈りいたします。



光に感謝するお祭り
 「ルシア祭」 12月12日
 スウエーデンで行われている光のお祭り「ルシア祭」がスウエーデン交流センターで開かれ、家族連れで賑わいました。
 夕刻には、口ウソクの冠を被つたルシア姫と、町内の小学生で隊列を成したお付きの子供たちが、サンタルシアなどを歌いながら、幻想的なステージを繰り広げ、会場はクリスマス気分になりました。



ねこやなぎの会 11月29日
 おそばに舌包み
 そば処「福住」の鶴野信幸さんは、外出する機会が少ない脳卒中などの病気を抱える人のグループ「ねこやなぎの会」を招いて天ぷらそばを振舞いました。
 同会の会員もこの日を心待ちにしており、うれしい年の瀬となりました。



気をつけて！被害は減りません 「架空請求」にご注意を！

昨年の夏頃から町民に送りつけてくる架空請求のハガキが、現在も続いています。

ウツカリ相手先に連絡しないよう気をつけましょう。

手口

「電子消費料金未納分請求最終通達書」などの名目で、「法務省認可特殊法人

局」「総務省認可特殊法人

回収機構」など、架空の団体名を表示し、請求する手口。

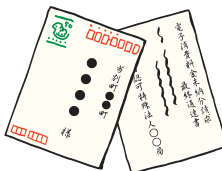

対策

- ・「省認可特殊法人」という団体は存在しません。無視しましょう。
- ・新たな個人情報を教える恐れがあるため、ハガキの連絡先には絶対電話しない。
- ・有料サイト業者が未払いの債権を回収業者に譲渡する場合、予め消費者に「譲渡する旨」を通知しなければなりません。なければ無視しましょう。

問合せ 住民生活課住民生活係
(☎23 - 3209)

北海道選挙管理委員会 表彰を受賞

町選挙管理委員会は、昨年7月11日に行われた参議院議員通常選挙で、適正な管理執行と明るい選挙の推進に努めたことが認められ、「参議院議員通常選挙関係北海道選挙管理委員会表彰」を受賞しました。

今回の表彰には、北海道内で16市町村が受賞しています。



町選挙管理委員会委員のみなさん

渡部比夏瑠くん 全国大会で優勝

昨年11月14日、横浜市で開催された国際大山空手道連盟主催の全日本空手道選手権大会に当別中1年生の渡部比夏瑠君が^{ひかる}出場し見事優勝しました。中学1年生組み手の部に出場した渡部くんは、出場者3人と少人数ではありましたが、2試合を順当に勝ち抜き初めての全国大会で最高の成績を収めました。

「夢は総合格闘技で活躍すること」と語る渡部君は、昨年1月の全道の練成大会でも優勝をしており勢いは止まりません。



法律相談

毎月第1木曜日に実施。

日時 2月3日

13時～16時

申込・詳細 事前に福祉課福祉係(☎23 - 3019)へ。

心配ごと相談

毎月第2・4木曜日に実施。

日時 1月13日、1月27日

13時～16時

申込・詳細 町社会福祉協議会(☎22 - 2301)へ。

◎会場 ともに「ゆとろ」(西町)

■人の動き 12月1日現在
()は前月との比較

人口 20,120人 (-9人)

世帯 7,740世帯 (6世帯)

男 9,856人 (-1人)

女 10,264人 (-8人)

商店街活性化センター 「あえ〜る」情報

◆新聞で見る2004年の当別

◆期間 1月7日(金)～13日(木)

◆2005カレンダーリサイクル市

◆期間 1月14日(金)～20日(木)

◆染色を遊ぶ仲間たち
～サークル遊染～

◆期間 1月26日(水)～30日(日)

時間は10時～17時(月曜は休館、祝日の場合は翌日/最終日は15時まで)。

詳細は、「あえ〜る」(☎25-5116)または、商工会(☎23-2447)へ。

◆年末年始の休館=12月28日～1月6日



「ゆうゆう24」の道医療大学生と交流している子供たちが、まちの駅「アウル」のクリスマスツリーに飾り付けをしました。

た。町の中を賑やかにしようと思ったもので、子供たちの手作りの飾りがツリーの電飾を一層華やかにしていました。(12月20日)



1
月健康
カレンダー

Calendar

申込・詳細 福祉課保健サービス係（「ゆとろ」内・☎23-2346）

ゆとろ～総合保健福祉センター（西町） 西コミ～西当別コミュニティーセンター（太美町）

	事業名	対象者・内容	会場	日にち	時間	
お母さんと乳幼児	マタニティスクール	妊婦同士の交流を中心に元気に妊娠、出産期を過ごしましょう。	ゆとろ	2月1日火	13:00～ 15:00	
	4カ月・10カ月児健診	該当の日程を対象者へ通知します。 お子さんの成長を確認し、子育てや離乳食など、日ごろの悩みを解消しましょう。		7日金 2月7日月	受付13:00～ 14:00	
	1歳8カ月・3歳児健診			21日金	受付13:00～ 14:00	
成人向け	転倒予防推進講座	寝たきりを予防するために転ばない体づくり・健康管理について学び、転倒予防を地域へ広める方を養成する講座。	ゆとろ	2月1日火 2月15日火 2月22日火	9:30～ 12:00	
	胃・肺・大腸がん検診	3つの検診を町内で受診できます。		27日木	7:30～ 9:30	
	巡回ドック	基本健康診査、胃・肺・大腸がん検診、歯科検診と、対象者は肝炎ウイルス検診が受診できます		2月3日木 2月4日金	7:30～ 9:30	
	健康相談	保健師や栄養士が健康についての相談に応じます。		26日水	9:30～ 11:30	
	健康運動相談（指導日）	健康運動指導士が個別の運動方法をアドバイスします。		28日金	9:30～ 11:30	
	健康運動相談	必要な方はゆとろの運動器具を使った運動実践ができます		11日火 毎週月・金曜	11:30～	
	リハビリ教室	脳卒中、神経難病などにより、体や言葉に不自由さがある方。		19日水	10:30～ 14:30	
	ねこやなぎの会	脳卒中など同じ病気を持つ仲間と交流や親睦をはかりたい方。		26日水	10:30～ 14:30	
	友遊会	外に出る機会の少ない高齢の方。		20日木	10:00～ 12:00	
	かすみ草の集い	外に出る機会の少ない高齢の方。		西コミ	25日火	10:30～ 14:30
	断酒会	お酒で悩んでいる方とその家族。 （断酒会の申込み・詳細） 日中は江別保健所☎011-383-2111 夜間は工藤☎22-2510		ゆとろ	17日月	18:30～ 20:30

4月からBCG予防接種の対象年齢が6カ月未満までに変わります。

4歳未満のお子さんは、接種しましょう。

結核予防法が一部改正になり、平成17年4月よりBCG予防接種の対象が生後6カ月未満までの乳児となります。ツベルクリン反応検査・BCG予防接種がまだお済みでない4歳未満のお子さんは2・3月に接種しましょう。予約の必要はありませんが、母子手帳を持参し、直接会場にお越しください。

	ツ反 火曜	BCG 木曜	会場	時間
2月	8日	10日	西当別 コミセン	13:00～
3月	8日	10日	ゆとろ	13:30



～チゲ風汁～

年末年始にご馳走が続く、野菜不足となつていませんか？

今回は、不足しがちな野菜や食物繊維を多く含む、きのこや豆類がたくさん入った汁物を紹介します。この汁物は、食物繊維がたっぷりと摂れるだけでなく、豚肉の代わりに魚のサバ缶を使うことで、脂肪分を控えたいヘルシーな一品となりコレステロールを気にしている方にもお勧めです。

《材料・4人分》

- 白菜 160g (大2枚位)
 - 白菜キムチ 160g
 - しめじ 1パック
 - 高野豆腐 1枚
 - 白滝 小1袋 (120g位)
 - 長ネギ 1/2本
 - さば水煮缶 1缶 (120g位)
- 《調味料》
- 味噌 (できれば赤味噌) 大さじ2 1/2
 - みりん 大さじ1
 - しょうゆ 小さじ2
 - 昆布 1/2枚

煮干 4尾
水 1.3ℓ
白いりごま 大さじ1

《作り方》

高野豆腐は水につけて戻し、2cm角位のさいころ切りにする。白菜は3cm位のザク切り、しめじは小房に分け、長ネギは斜め切りに、白滝はザルにあけて水切りし、食べやすい長さに切る。

鍋に分量の水1.3ℓと昆布・煮干(頭とはらわたを取ったもの)を入れ火にかけて、沸騰してきたら、の切った野菜を全て入れる。

の野菜がしんなりしてきたら、サバの水煮缶(汁ごと箸などでほぐしながら)とキムチを入れ、最後に調味料を味を見ながら入れる。

食べる直前にゴマを入れて出上がり。

1人分の栄養価

- エネルギー 157kcal
- たんぱく質 12.5g
- 脂質 6.9g
- 食物繊維 3.8g
- 塩分 3.0g
- 鉄分 2.7mg
- カルシウム 21.0mg

【料理一口メモ】

辛味はキムチの量で調整できます。辛い味が苦手な方は控えめにしてみてください。

白ゴマの他に上から焼きのりをかけてもおいしく頂けます。

町管理栄養士 大倉淑子

Hospital
内科系急病当番医

平日 ⇒ 19時～21時
土曜 ⇒ 14時～17時
日曜・祝日 ⇒ 9時～12時・14時～17時

1月 (内科系急病当番医)

1日 堀江	2日 堀江	3日 太美	4日 近藤	5日 とうべつ内	6日 スウェーデン	7日 堀江
8日 勤医協	9日 堀江	10日 堀江	11日 堀江	12日 太美	13日 近藤	14日 さわざき
15日 スウェーデン	16日 堀江	17日 勤医協	18日 堀江	19日 堀江	20日 堀江	21日 太美
22日 近藤	23日 さわざき	24日 とうべつ内	25日 堀江	26日 勤医協	27日 堀江	28日 堀江
29日 堀江	30日 太美	31日 近藤	1月1日から4日まで、日曜・祝日の時間帯になります。			

2月 (内科系急病当番医)

1日 さわざき	2日 とうべつ内	3日 スウェーデン	4日 勤医協	5日 堀江	6日 堀江	7日 堀江
8日 太美	9日 近藤	10日 さわざき	11日 とうべつ内	12日 スウェーデン	13日 堀江	14日 堀江

個別予防接種

DPT (ジフテリア・百日せき・破傷風)
⇒ 生後3カ月～90カ月未満
DT (ジフテリア・破傷風)
⇒ 11歳・12歳
麻しん ⇒ 生後12カ月～90カ月未満
風しん ⇒ 生後12カ月～90カ月未満
印の機関は事前に予約してから予防接種を受けてください。



医療機関

勤医協当別診療所	☎23-3010	末 広
近藤医院	☎23-2021	園 生
■ さわざき医院	☎25-2055	北栄町 要予約
■ とうべつ内科クリニック	☎22-1313	西 町 要予約
太美中央医院	☎26-2332	太美南
スウェーデン通り 内科循環器科クリニック	☎25-3151	太美町
■ 堀江病院	☎22-3111	樺戸町 要予約
当別ファミリークリニック	☎26-4649	太美町



ちょっと足を伸ばせば ステキな景色があなたの元へ!

～当別の四季～

皆さんは、町内で自分のお気に入りの「美しい景色」をお持ちですか？

まだという方にステキな景色を紹介！

この写真は、園生で和菓子店を営む、平出理三郎さんが趣味で撮影した町内の風景写真です。

平成10年から撮り貯めていた写真を昨年11月に「あえ～る」で展示した「当別の四季」は大変好評で、春には2回目の開催を予定しています。

そんなたくさんの中から、車で遠くまで行かなくても、身近に見ることができる四季の写真を選びました。

平出さんお気に入りの一枚

真っ白なカタクリ

風景ではないですが、1年前に道民の森で一面にカタクリの花が咲いている中に、偶然真っ白なカタクリを見つけ撮影した一枚。



Spring

東裏



Summer

弁華別



Winter

茂平沢橋から



Autumn

白樺緑地

