



平成17年度石狩川水防公開演習

みずから守ろう地域の安全
みんなの力と備えの知識

- 当別町長選挙
- まちを美しく

オープンガーデン

広報

とらべつ

四季の彩があふれるまち

2005

7月号

July

元気な踊りを披露！ YOSAKOIコーラン祭に参加の元風会出陣式（6月11日・JR太美駅前）



当別高校生も土のう積み体験



陸上自衛隊の手際よい土のう積み



泉亭町長の住民避難勧告で訓練を開始



平成17年度 石狩川水防公開演習

みずから守ろう地域の安全 みんなの力と備えの知識

6月18日、北海道開発局と北海道、当別町を含む近隣市町村との大規模な水防公開演習が行われました。会場は札幌大橋に程近い当別川河川敷。

関係市町村の消防団や陸上自衛隊、北海道警察などの参加者と町内小学校児童や見学者などの来場者合わせて約5,200人が集まった会場では、大型台風による当別川が氾濫する想定で、泉亭町長の住民避難勧告から始まり、土のうを積み「水防工法訓練」、道警のヘリコプターやボートでの「水難救助訓練」などの緊迫した様子が、巨大スクリーンに映し出されました。

この地域は、幾度とない当別川の氾濫に田畑や住宅が冠水しながらも、河川改修と住民同士の助け合いで復興を果たしてきました。24年前の昭和56年8月豪雨は、堤防の決壊による田畑の冠水や339棟にも及ぶ家屋の浸水など西当別地域を中心に全町にわたって大被害をもたらしました。

また、昨年は全国各地で台風による水害が発生し、本町も強風による大きな被害を受けた台風18号の脅威は記憶に新しいところです。

私たちは、これらの災害を忘れることなく、このような水防演習を契機に被害を未然に防ぐ手立てや地域での取り組みなどを考えていく必要があります。

また、各家庭でも、普段から防災用具の備えや家族同士の話し合いなどを重ねることが、防災意識向上につながるのではないのでしょうか。

昭和56年8月豪雨による当別太付近の被害の様子。当別川が堤防すれすれまで氾濫し今回の水防演習会場一体が冠水している。



写真提供 新森敏幸さん



道警ヘリで孤立者を救助



救命ボートで水難者を救助



地震倒壊家屋からの救助



転落車両からの救助



真剣な表情で訓練を見つめる小学生



完全装備で大雨を体験



消防車両による事故車引き上げ



陸上自衛隊車両による仮設橋設置

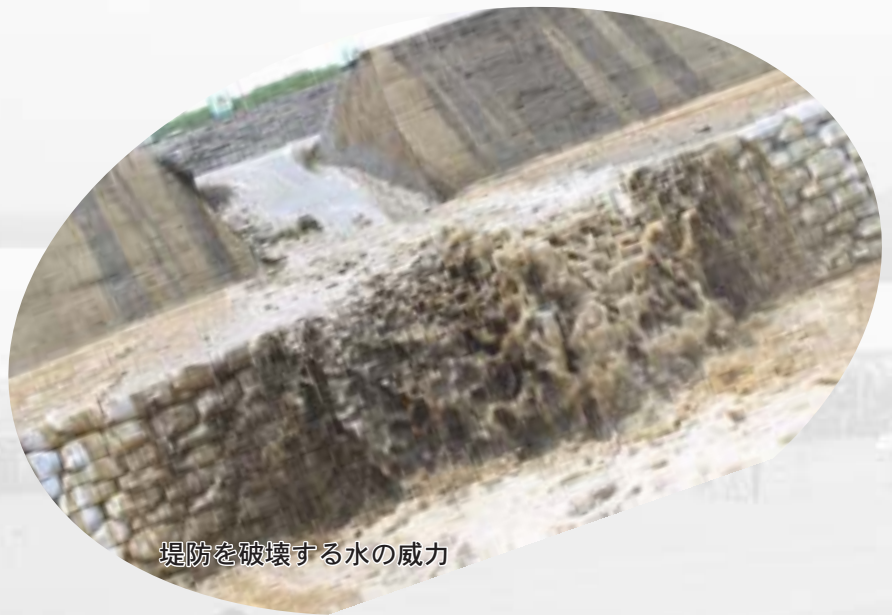

堤防を破壊する水の威力



会場を盛り上げた各地域のステージ発表

当別町長選挙

8月1日で任期満了となる当別町長の選挙が7月24日(日)に行われます。

町長選挙は、私たちの生活に最も密着し、今後4年間のまちづくりの方向が決まる大切な選挙です。

告示日 7月19日(火)

投票日 7月24日(日)

時間 7時～20時

期日前投票 7月20日(水)～23日(土)

時間 8時30分～20時

場所 役場1F大会議室

詳細 町選挙管理委員会事務局 (☎23-3499)



選挙権がある方

平成17年4月18日以前までに当別町に転入の届出をし、引き続き投票日まで住民基本台帳に登録されている、昭和60年7月25日以前生まれの日本国籍がある方。

入場券―無投票が決定した時点で入場券は無効となります

有権者一人ひとりに郵送します。入場券には、有権者の氏名や投票場所が記載されています。投票日当日や期日前投票をする時には、忘れずに持参してください。

期日前投票

選挙日当日に仕事などのため、投票所で投票できない方は、選挙期日前であっても、投票日と同じく投票用紙を直接投票箱に入れ投票することができます。

以前までの不在者投票と違い、内封筒・外封筒がなく署名も不要です。

※不在者投票

病院や老人ホームなどで行っている投票などは、従来どおりの不在者投票となります。

また、身体に重度な障がいがある方は、郵便等による不在者投票も可能です。お問い合わせください。

選挙公報

町選挙管理委員会が発行する選挙公報には、候補者自身の政治姿勢や政治信条などが記載されています。選挙公報は町内会の協力で全戸配布しますが、役場庁舎と太美出張所にも備えています。

ポスター掲示

町内80カ所に立候補者のポスター掲示版を設置します。掲示版の破損や倒壊を発見したときは、町選挙管理委員会へご連絡ください。

開票所

開票は、7月24日、21時15分から町総合体育館(白樺町)で行います。

当別町農業委員会委員選挙 有権者の皆様へ

- ◆告示日 7月5日(火)
- ◆投票日 7月10日(日)
時間 7時～16時
- ◆期日前投票 7月6日(水)～9日(土)
時間 8時30分～20時
場所 役場1F大会議室

選挙権がある方

当別町農業委員会委員選挙人名簿に登録されている方。(名簿は、3月31日で確定済み。)

選挙人名簿の縦覧期間は終了しています。

入場券 ~ 無投票が決定した時点で

入場券は無効となります ~

有権者一人ひとりに郵送します。

投票日当日や期日前投票をする時には、忘れずに持参してください。

投票所

投票所は通常の選挙と異なり12カ所となっています。入場券で必ずお確かめください。

開票所

開票は、7月10日、17時30分から役場第二庁舎(白樺町)で行います。

その他

通常の選挙と同じく、病院や老人ホームなどで行っている不在者投票や郵便等による不在者投票の制度が活用できます。ご不明な点は町選挙管理委員会へお問い合わせください。

当別町長選挙投票所一覧

— 入場券に記載の投票所を確認ください —

投票区名	投票所	該当の行政区
第1投票区	公民館	幸町、弥生、錦町、末広、美里、栄町、下川町、樺戸町
第2投票区	白樺コミセン(改善センター)	白樺町、北栄町、西町
第3投票区	当別小学校	旭町、万代町、元町、緑町、東町、春日町
第4投票区	六軒町会館	六軒町
第5投票区	弁華別中学校	弁華別、茂平沢、みどり野、青山、(自衛隊)
第6投票区	中小屋会館	中小屋
第7投票区	金沢会館	金沢
第8投票区	東裏地域会館	東裏
第9投票区	蕨岱小学校	東蕨岱、蕨岱町
第10投票区	対雁会館	対雁
第11投票区	川下会館	川下右岸、川下左岸
第12投票区	西当別コミセン	太美北、太美東、太美中央、太美西、太美南、当別太、ビトエ
第13投票区	西当別中学校	太美寿、太美スターライト、獅子内、スウェーデンヒルズ
第14投票区	高岡会館	高岡
第15投票区	若葉町会館	上当別、若葉

2005国勢調査 10月1日(土)

～数字から明日の日本を夢デザイン～

国勢調査は、人口・世帯について最新の実態を明らかにし、国や都道府県、市町村の行政の基礎資料として今後のまちづくりに活かされるものです。

この調査は、住民登録とは関係なく、10月1日現在、ふだん住んでいる場所で調査票に記入していただきます。

調査票は、国勢調査員が9月下旬から10月上旬にかけて、皆さんのお宅へ配布し、受け取りに伺います。

記入項目は、性別、生年月日、住居の種類など17項目あります。

問合せ 総務課総務係 (☎23 - 2330)

〔調査のしくみ〕

調査は、都道府県・市区町村を通じて、次の流れで行われます。

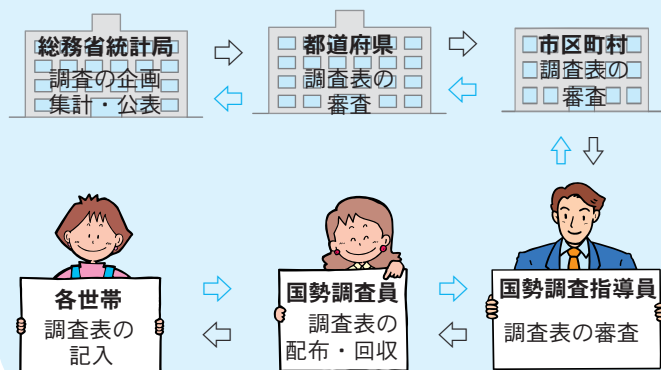

【国勢調査は、法律に基づく回答義務があります】

ま ち を 美 しく



(5月30日)

ルピナス街道景観保存会が国道337号の16線から17線の間550mにルピナスの苗千株を植え付けました。

このルピナスは、青山地区に群生しているもので、同会に所属する老人クラブ会員など30人が参加し、元気に根付き、きれいな花が咲くことを願って丁寧に移植していました。

参加者は、「これから草取りなど手入れが大変だけど、花が咲くのが楽しみ」と話していました。



(6月1日)

当別高校農業クラブの生徒が、自らの手で美しいまちづくりを实践しようと自分たちで育てた花の苗をJR当別駅前広場に植え付けました。

生徒たちは、赤や黄色、ピンクのあざやかな色に彩られた花壇に、イチイの木を彫った手作りの看板を立て、「町内に花を植える活動は楽しいし、たくさんの人に花壇を見てほしい」と清々しい顔をしていました。

6月は町内のさまざまな場所でたくさんの人たちの手によってまちを美しくしようとする活動がありました。

自宅で庭をきれいにする活動、町内会が花で飾った広場をつくる活動、町内の各団体が有志で美しい景観を創り出そうとする活動……

街の中を歩いていると、花がたくさん咲いているカラフルな庭や花がきれいに並べられた花壇など、手作りの美しい景観が目に入るようになりました。



(6月5日)

北栄町のボランティア団体つづじ会が各家庭から持ち寄った花の苗など約50種類を10円から50円の格安で販売する即売会を実施しました。

会場では、子どもを連れたいお母さんなどが、同会手作りのケーキやお茶を楽しんだり、花の種類を聞いたりとお話を通して地域の方々との交流を深めていました。



(5月31日)

パンケテユウベシナイ川の清掃活動などを行っている「Love!パンケ」と当別高校農業クラブの生徒が協力して同川の本通り橋付近の花壇にコスモスの種を蒔きました。

集まった人たちが雑草や石を取り除き、花壇をきれいにしてから一列ずつ丁寧に種を蒔き、会長の辻野さんは「8月が見頃になるので、みなさんに見に来てほしい」と話していました。



(6月1日)

当別駅前大通り振興会が、駅前大通の花壇に花の苗を植え付けました。

集まった参加者は、フラワーマスタアの指導を受けながら1株ずつ丁寧に植えていき、花壇はあっという間にきれいな花で一杯になりました。

佐々木会長は、「立派にできた駅前大通を大切に保存するために皆さんの協力で毎年続けて行きたい」と話していました。

町長の日記

17年6月12日(日)

今日は「日記の日」だそうである。「アンネの日記」という小説にちなんで出来たらしい。

町長の日記を書き出して、今月で45回目になるが、来月で私の任期は切れるから、その先は続けられるかどうか。

朝から札幌大通りでYOSAKOIソーラン祭りフィナーレがあった。

当別町からは「ふとみ元風会」が参加するので見に行った。

大通り公園は踊り隊と観客で雪祭り以上の人出だった。各市町村から334チームが華麗に乱舞しながら次々と通過していき、やっとふとみ元風会と書いた立派な地方車じかたしゃを先頭に当別町チームが近づいてきた時は感動した。

道外や国外からも参加している素晴らしい踊り隊に少しもひけをとらないで我が当別町のチームが踊っている姿を見て、うれしくて、うれしくて両手を振って声援してしまった。

踊っている人達は別に当別町代表という意識はなく楽しんでいるだけかもしれないが、私には札幌市や函館市それに白老町や三石町と互角に演じている姿に感動し涙が出てしまった。

その頃、町内の若葉球場では全道自治体職員石狩ブロック(7チーム)の野球大会で当別町役場チームが優勝したと電話があった。

最近が残業が多くて練習もままならない上、自分達でダックアウトや外野の塀のペンキ塗りまでしていたのに"スゴイ人達だ"と思った。

45回書き綴った日記の中で蕨岱小のたった一人の卒業式の事や、川下小の閉校が決まり全世帯が参加していた最後の運動会の事など印象深い日記もあるが、最近いろんな人が頑張っている姿は私の胸の中で日記よりも鮮明にいつまでも残りそうだ。

当別町長衆亭俊考

見学してみませんか

オープンガーデン

花を愛する方のコミュニケーションの場としてお庭を公開していただける皆さんです。すてきなお庭を鑑賞しませんか。

公開期間 7月9日(土)～8月10日(水)

中谷広子さん(東裏)



菅 純子さん(六軒町)



大澤光江さん(六軒町)



荒戸恵子さん(樺戸町)



大沢種苗店さん(弥生)



佐々木裕美子さん(元町)



林 ミネさん(末広)



金子景次郎さん(太美町)



マナーを守って楽しく
見学しましょう。
詳しくは、美しいまちづくり課(☎23-3073)まで

五賀利雄さん(太美町)



Town Topics

広報誌で紹介した写真またはデータを希望者に提供します。

お申し込み

情報課広報広聴係

TEL 23-3069

音楽で盛り上がった夏至祭

(6月19日)



今年の夏至祭は、弁華別中学校吹奏楽部のリコーダー演奏でスタートし、吹奏楽コンサートとカフェテリアで賑わいました。

また、前夜祭のジャズコンサートのために11年ぶりに当別を訪れたジャズシンガーケイコ&ホーカン夫妻も飛び入りで歌を披露し、会場を盛り上げました。

メインイベントの10mもあるマイストングの立ち上げは、スウェーデンから東海大学に留学している6人の大学生も参加して「オー」「ヘイ」の掛け声と共に会場一体となって行われました。

立ち上がったマイストングを囲んで、スウェーデン風の民族衣装を着た町民やスウェーデンからの留学生などが参加してバイオリンやアコーディオンの演奏でフォークダンスを楽しみました。



夏至祭⇔アウル⇔九十九祭

町民と学生がイベントを通して触れ合おうと同日に開催された夏至祭と九十九祭がまちの駅「アウル」で結ばれました。

アウル会場は夏至祭と九十九祭の中継点として、両会場行きの臨時のバス停が登場し、2つの祭り会場を結びました。



学生の力が集結 医療大学九十九祭

(6月18・19日)

元気な医療大学生たちの手で「第27回九十九祭」が開催されました。

校舎内では、歯磨きの指導をするブラッシングハウスなど、各サークルの展示発表やクイズ大会が開かれたほか、体育館では「B-DASH」のスペシャルライブが行われ、学生たちはテレビやラジオなどで活躍しているバンドのライブで大いに盛り上がっていました。

校舎の外に出ると、露店コーナーのテントで焼きそば、たこ焼きなどを料理しながら元気な声で販売する学生の姿やよさこいの演舞、軽音楽の演奏で盛り上がる学生の姿があり、大学の構内は若い活気に溢れていました。



森林ボランティアで森づくりを

(6月5日)



森づくりに積極的に取り組んでいこうと、当別森林ボランティア「シラカンバ」の設立総会が開かれました。「石狩森づくりセンター」が3年間行っていた森に関する研修事業に参加していたメンバーが中心となり、習得した知識や技術を使って町有林や道民の森で下草刈りや除間伐を行うなど、良質の木が育つ環境づくりに取り組んでいく予定です。

総会で会長に選任された福井直之さんは「町民の協力もいただきながら当別の気候・風土に根ざした森づくりを楽しみながら取り組んでいきたい」とこれからの活動の抱負を語っていました。

苗木植樹で森づくりを

(6月9日・11日)



6月9日に北海道議会議員で構成する「森林・林業活性化推進議員連盟」が森林づくりを進めるため、道民の森青山中央地区で植樹の集いを行いました。

参加議員は、昨年植樹した木の成長ぶりなどを気にしながら、隣接の場所にアカエゾマツやナナカマドなどを町議会議員とともに、丁寧に植え付けていました。

昼食に振る舞った商工会女性部のいもだんご汁もとても好評で、当別のPRに一役買っていました。

また、11日には当別ダム植樹の会が開かれ、町内外の親子連れなどが、カミネッコ(紙のポット)を使った植樹に挑戦していました。

元コンサドーレ選手と楽しくサッカー

(6月14日)



当別幼稚園で北海道サッカー協会の主催により、元コンサドーレ選手の木島敦さんを迎えてサッカー教室が開かれました。

園児たちは、木島コーチの指導で楽しみながらドリブルなどの練習をこなし、どの子もみんな上手にサッカーボールで遊べるようになりました。

サッカー教室を終えた園児たちは「コーチに教えてもらいながらみんなでサッカーができて楽しかった」と満足そうでした。

善意に感謝「緑の募金運動」

(6月10日)



例年春に行われる「緑の募金運動」が6月10日で終了しました。本町は、昨年の募金額が道内で2番目に多く、町民の緑化に対する意識の高さが伺われます。

今年も、緑を守り育てる活動を行っている緑の少年団(弁華別小、中学校)や西当別中学生が街頭に立ち募金を呼びかけたほか、町内会や企業などから支援をいただき、約160万円が集まりました。

今年の募金は、あそ公園や東裏小学校などの植樹に役立てられました。

イベント

SUNキューフェスティバル

YOSAKOIソーラン祭り

道央支部フェスティバル同時開催

▼日時 7月10日(日)9時15分～

▼場所 白樺公園・アウル・駅前大通

9時15分 当別太鼓・開会式

10時 フリーマーケット・子供縁日・
飲食・切花販売・バンド演奏

10時30分 YOSAKOIソーラン 道
央支部大会～駅前大通り26チーム

11時 丸太きり大会(1チーム3名)

11時45分 幼稚園・保育所児綱引き

12時15分 当別音頭

12時30分 長靴投げ

13～16時 YOSAKOIソーラン祭
り競演～白樺公園

16時15分 閉会式・もちまき

雨天時～各種イベントの時間変
更や中止する場合があります。

▼前夜祭 7月9日(土)

子供縁日(山田産商前)11～15時
ビアパーティー(アウル)17～20時

▼問合せ

商工会(☎
23-2447)



石狩管内キッズフェスティバル

日時 7月23日(土)16時～

雨天決行

場所 白樺公園

16～19時 キッズ・チャレンジ
ショップ～子供たちの体験販売

16～20時 キッズ・絵画パネル～
子供たちの絵画を展示

19～20時 野外キッズシアター上
映会～恒例の野外映画会

お願い

座布団などは各自ご用意を。

小学生以下は保護者同伴で。

違法駐車はご遠慮ください。

主催 石狩管内商工会連合会

問合せ 商工会(☎23-2447)

菊作り講習会

福助仕立ての菊作り

初心者にも優しくご指導します。

日時 7月13日(水)13時30分～

場所 公民館 **参加費無料**

菊花同好会の会員(年会費2,000
円)も募集中!講習会に参加され入
会の方に菊の苗を差し上げます。

申込み・詳細 菊花同
好会・伊藤(☎23-3339)



琴生流大正琴ミニコンサート

お越しをお待ちしています。

日時 7月15日(金)13時～

場所 白樺コミセン **入場無料**

◆童謡・演歌・ナツメロ・

ポピュラーでお楽しみください。

問合せ 森田(☎22-3453)西口
(☎26-4676)

環境教育指導者育成セミナー

Project Learning Tree &

アイヌの子どもの遊び

日時 7月29日(金)～31日(日)

場所 旧川下小学校とその周辺

講師 山本幹彦さん(当別エコロ
ジカルコミュニティ代表)

ゲスト 萱野志朗さん(萱野茂・
二風谷アイヌ資料館副館長)

対象 教職員・学生・環境学習に
関心のある方。

定員 25名(先着順)

参加費 8,500円(宿泊・食事・
資料・保険など)

申込方法 氏名・年齢・住所、電
話、FAX、Eメールを記入し、電
話・FAX・郵送・Eメールで申し込
みください。

申込み・問合せ NPO法人当別エコロジカルコミュニティ

☎061-0206 川下754番地11 ☎22-4305/FAX22-2263/

Eメール tectec_ee@ybb.ne.jp

主催 北海道

森のクッキング教室

ダッチオープンを使った

野外料理を楽しもう

日時 7月24日(日)10時～

場所 道民の森一番川地区自然
体験キャンプ場

定員 先着30名(要予約)

参加費 材料費実費

申込み 道民の森管理事務所(☎
22-3911)

楽市楽座フリーマーケット

日時 7月17日(日)10～20時

場所 孝勝寺(太美町)

内容 フリーマーケット・ドン菓
子実演販売・露店・アロマテラピー
マッサージ・投げ銭ライブほか
(内容により開始時間が違います。)

問合せ 孝勝寺(☎26-3755)

環境の村アースキッズキャンプ

村の生活・土器を作ろう

環境の村でエコロジカルな暮らし
を体験。縄文の器を作ってみよう。

日時 8月8日(月)～11日(木)

場所 旧川下小学校ほか

ゲスト 橋千枝子さん(陶芸千
草屋主宰)

対象 小学4～6年生

定員 25名(先着順)

参加費 6,000円

(宿泊・食事・保険など)

申込方法 氏名・年齢・学年・学
校名・保護者連絡先(氏名、住所、電
話、FAX、Eメール)を記入し、電
話・FAX・郵送・Eメールで申し込
みください。



レンガ倉庫の利活用を検討

「文化創造と賑わい創出検討委員会」開催



JR石狩当別駅前のれんが倉庫を利活用した、文化創造や情報発信などによって賑わい創出などを検討する「当別町文化創造と賑わい創出検討委員会」の初めての会議が、6月3日（金）に開催され、委員の皆さんに

委嘱状を交付した後、委員長・副委員長を選任、今後のスケジュール確認などが行われました。

委員長に選任された江口正尊北海道医療大学教授を筆頭に、9月下旬までに7回の委員会を開き、住民の文化の交流拠点となるれんが倉庫のあり方を議論し、報告書をまとめることとしています。

今後の委員会は全て公開を予定していますので、興味のある方は是非傍聴してみませんか。

なお、6月22日（水）に2回目を終了し、第3回目の委員会は7月21日（木）14時から役場会議室で開催します。

事務局 企画課（☎23-3042担当・熊谷/三浦）

住民と行政の協働セミナーを開催します

町では、住民と行政の協働によるまちづくりを進めています。

協働とはどういうことか、住民と行政とがどうやって課題を共有し、共に協力しながら解決するのか、また、そのためにはどのように役割を分担するのかなど、実際に協働の取り組みに携わった方の先進的事例を聴いてより良いまちづくりを考えていきましょう。

事前に住所または所属・氏名・電話番号・参加人数を電話・FAX・メールで町企画課にお知らせください。なお、参加料は無料です。

問合せ・連絡先 企画課（☎23-2393/FAX25-5555/

Eメール gyoukaku@town.tobetsu.hokkaido.jp）

	第1回セミナー	第2回セミナー
日時	8月2日（火）18時～	8月24日（水）18時～
場所	総合保健福祉センター「ゆとろ」	
講師	長野県栄村総務課 斉藤 保さん	NPO法人北海道野球協議会 理事長 見野全さん（元白老町長）
内容	長野県栄村は、新潟県、群馬県との県境にある人口2,600人の小さな村ですが、「田直し」「道直し」「げたばきヘルパー」など、村独自の協働による取り組みは、全国の町村の注目を集めています。	白老町では、町内会連合組織の事務局を行政が担っていましたが、現在は、町内会連合会が自らの事務局を設置し、様々な団体の事務局を一括して担っています。また、町内会が主体となって清掃や管理を行う「公園の里親制度」など、協働の取り組みが町全体に根付いています。
定員	200名	
申込締切	7月27日（水）	8月18日（木）



始まります「農家ステイ」



北海道医療大学には、毎年600名の学生が入学しています。

町では、全国各地から集まる大学生を農家で民泊してもらい「農家ステイ」を、今年7月からスタートさせます。

「農家ステイ」は、大学生に当別産の安全でおいしい農産物を食べてもらったり、農作業や生活を共にして農家の方と交流するなどのふれあい体験を通して当別を知ってもらい、安心な生活を送る一助になると考えています。

今回は、7月12日（火）、20日（水）に「農家ステイ」の受入農家や農業施設の無料見学ツアーとして「農業再発見の旅」も実施します。

町民みんなで、学生を暖かく迎えましょう。

詳細 農林課 農務係（☎23-3091）

スウェーデン交流センター情報

A BITE OF SWEDEN

スウェーデンをひとかじり！展

普段の生活にちょっとした「スウェーデンっぽさ」を取り入れてみませんか？

❖期間 6月19日（日）～7月31日（日）（火曜休館）10～16時

❖会場 同交流センター

❖問合せ 同交流センター ☎26-2360/FAX26-2992/

E-mail : swedcent@aioros.ocn.ne.jp
http://www4.ocn.ne.jp/~sweden

検診

健康管理してますか？ 夏の健診のお知らせ

「生活習慣病なんて自分にはまだ関係ない！」と油断していませんか？生活習慣病は、若い時から

の生活習慣の積み重ねから起こるもの。年に1度は、定期的に検診を受け、自らの健康管理にお役立ててください。町内で受診できる健診などは次のとおりです。

▼問合せ 福祉課保健サービス係
（「ゆとろ」内・☎23 - 2346）

事業名	会場	日 ち	受付時間	申込期限	
胃・肺・大腸がん検診	西当別 コミセン	7月21日(木)	7～9時	7月14日(木)	
	ゆとろ	7月22日(金) 24日(日)			
巡回ドック	西当別 コミセン	8月18日(木) 19日(金)		9時～ 9時15分	8月11日(木)
	ゆとろ	8月23日(火) 24日(水) 25日(木) 26日(金)			
フレッシュ健診	巡回ドックと同じ				

- ◆巡回ドック⇒基本健康診査・3つのがん検診・肝炎ウイルス検診・歯科健診
- ◆フレッシュ健診⇒対象18～39歳の女性・基本健康診査・歯科健診・35歳以上は胃がん検診

健康

食事制限に頼っていませんか 健康運動相談(指導日)を実施

「運動は苦手」と、食事を減らすことだけで体重やコレステロールを減らそうとしている方。運動の効果を実感し、楽しみながら健康づくりを始めませんか？

健康運動指導士があなたに合った運動プログラムを作りアドバイスします。男性参加者も増加しています、お気軽に参加を。

ご希望の方は、3カ月間を目標に運動メニューに沿って、ゆとろで運動を継続できます。

また、保健師・栄養士も健康づくりのお手伝いをします。

対象 生活習慣病予防やダイエットのために運動を始めたい方。

日時 7月29日(金) 8月5日(金) 9時30分～11時30分(指定する時間を連絡します。)

会場 ゆとろ(西町)

内容 運動プログラム作成とアドバイス、体重・体脂肪・血圧測定、柔軟性・持久力などの体力測定(必要者には栄養相談を実施。)

申込み・詳細 福祉課保健サービス係(「ゆとろ」内☎23 - 2346)

介護

介護サービス利用の窓口 「居宅介護支援事業所」

介護サービスを受けたいときに重要な役割を果たす介護支援専門員(ケアマネジャー)は、要介護者などが介護保険の在宅サービス(訪問介護=ホームヘルプ・通所介護=デイサービスなど)を適切に利用できるように居宅

サービス計画(ケアプラン)の作成やサービス事業者との連絡調整などを行い、介護を必要とする人や家族の相談に適切なアドバイスをしてくれます。

北海道の指定を受けた居宅介護支援事業所にはケアマネジャーがおり、当別にある5事業所をご紹介します。

担当 福祉課介護サービス係
(「ゆとろ」内・☎23 - 3029)

事業所名	住 所	電 話
当別ケアプラン相談センター	〒061-0234 西町32番地2「ゆとろ」内	25-2150
勤医協当別居宅介護支援事業所	〒061-0224 末広118番地52	23-0453
愛里苑ハートフルセンター	〒061-3775 ビトエ2200番地1	26-2874
当別町指定居宅介護支援事業所	〒061-0234 西町32番地2「ゆとろ」内	23-3029
あったかプランとうべつ	〒061-0225 美里505番地155	22-0015

小中学生の福祉ワークキャンプ

▼日時 7月27日(水)・28日(木) 10時～14時30分

▼場所 ゆとろ(西町)

▼対象 小学生5.6年生と中学生(2日間とも参加可能で保護者の同意が必要・参加費無料)

▼内容 車椅子・高齢者疑似体験・手話入門など。

申込み 7月20日(水)までに参加申込書を提出。

高校生の老人ホーム宿泊体験

▼日程 8月2日(火) 13時～「ゆとろ」(西町)

8月3日(水)～4日(木)(1泊)

「特別養護老人ホーム長寿園」(太美町)

▼対象 高校生先着5名(参加費無料)

詳細・申込先 町社会福祉協議会(「ゆとろ」内・☎23 - 2301)

ワークキャンプ

参加者募集

福祉の理解を深めるため、介助実習やボランティア体験しませんか？

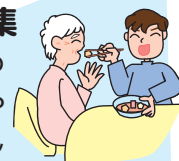

介護保険

65歳以上の方に送付します 介護保険料の通知書

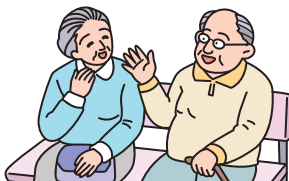

65歳以上の方が納める介護保険料は5段階に分かれています。また、納付方法は特別徴収と普通徴収があります。

区分	対象者	年間保険料
第1段階	<ul style="list-style-type: none"> ● 老齢福祉年金の受給者で、世帯全員が町民税非課税の方 ● 生活保護の受給者 	22,500円
第2段階	本人及び世帯全員が町民税非課税	33,700円
第3段階	本人が町民税非課税（世帯内に町民税課税者がいる場合）	45,000円
第4段階	本人が町民税課税で合計所得金額が200万円未満の方	56,200円
第5段階	本人が町民税課税で合計所得金額が200万円以上の方	67,500円

特別徴収（年金天引き）の方

保険料は2カ月ごとに年金から天引きされます。年間介護保険料は7月以降に決定のため次のような納付方法になります。

区分	納付月	納付保険料
16年度	2月	前年度分を納付
17年度	（仮徴収）4・6・8月	2月分と同額をそれぞれの月に納付
	（本徴収）10・12・18年2月	確定した年間保険料から仮徴収分を差し引いて3回に分けて納付

平成18年度も同様な納入方法になります。

普通徴収（納付書又は口座振替による納付）の方

通知書と共に納付書（口座振替の方は通知書のみ）を送付しますので、9期で納付してください。また、今年度から特別徴収になる方は、10月から年金天引きが始まりますが、9月までは納付書で納付してください。

口座振替（自動払込み）が便利です

普通徴収の保険料の納付には口座振替が便利です。預貯金通帳、印鑑（通帳に使用のもの）納付書を持参し、口座のある金融機関または郵便局へお申し込みください。

介護保険料減免制度～所得の減少などで保険料の納付が困難な場合は、保険料の減免申請ができます。

減免基準

世帯全員が町民税非課税。世帯全員の前年収入の合計が単身世帯で120万円、2人世帯で160万円（以降1人につき50万円を加算）以下。

世帯全員の預貯金の合計額が350万円以下。別世帯の市町村民税課税者に扶養（税・健康保険）されていない。世帯全員が居住用以外に不動産を所有していない。

申請に必要なもの

- ①世帯全員の前年収入がわかるもの。
- ②世帯全員の預貯金額がわかるもの。
- ③健康保険証（16年度の保険料が減免されていた方も申請が必要です。）

申請・詳細 福祉課介護サービス係（「ゆとろ」内・☎23-3029）

福祉

該当する方は受けられます 道の老人医療給付事業

町では、これまで行っていた老人医療費助成制度を7月末日限りで廃止することにしました。

8月1日以降、次の受給者証は使用できませんので、ご注意ください。

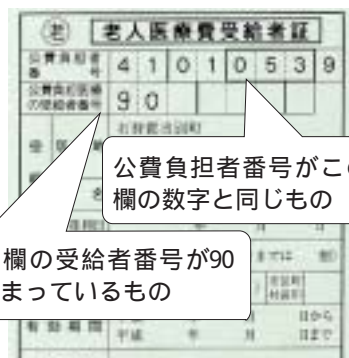

公費負担者番号がこの欄の数字と同じもの

この欄の受給者番号が90で始まっているもの

なお、一定要件を満たす方は、北海道の老人医療給付事業「道老」により町の老人医療制度「町老」と同様の医療費の助成が受けられる場合もありますので、お問い合わせください。

「道老」の該当要件

18歳以上の子がいない昭和14年7月31日以前生まれの70歳未満で、次の世帯に該当する方。

- ①6カ月以上一人暮らしをしている老人単身世帯
- ②配偶者が60歳以上の老人夫婦世帯
- ③老人と児童（18歳未満）の世帯
家族や別居の子の所得制限があるほか、二世帯住宅で居住の場合や受給対象者が健康保険未加入の場合などは対象外となります。

提出書類には、戸籍謄本・別居の子の所得証明などが必要です。

問合せ 福祉課福祉係（「ゆとろ」内・☎23-3019）

墓地の 使用者 探しています

町の墓地使用条例では、「使用許可を受けてから1年以内に使用」となっていますが、現況は未使用区画が多数あります。町では、未使用区画の整理を目的に墓地の現地調査を行っていますので、お心当たりの方は、環境対策課（☎23-2503）にご連絡願います。

お知らせ

平成16年度 情報公開条例等の開示の状況

町は、町民の町政への信頼と理解を深めていただき、より一層開かれた町政を目指し努めています。

平成16年度の「当別町情報公開条例」と「当別町個人情報保護条例」に基づく開示の状況をお知らせします。

①情報開示請求状況

開示請求なし

②個人情報開示請求状況

開示請求なし

▼問合せ 総務課総務係 (☎23 - 2330)

傍聴

第3期高齢者保健福祉計画・ 介護保険事業計画策定委員会

町では、「思いやりと生きがいを感じられるまちづくり」をめざして計画を策定します。

策定委員会は公開していますので、傍聴してみませんか。

日時 7月8日(金) 19時～
(2時間程度)

場所 ゆとろ(西町)

議題

○計画策定にあたって(趣旨、期間、策定体制)

詳細 福祉課介護サービス係(「ゆとろ」内・☎23 - 3029)

当別写真同好会会員募集

撮影会・例会・文化祭に出品するなどの活動をしています。

写真に興味のある方お待ちしています。



年会費 1,000円

申込み 鈴木(アラキ写真館・☎23 - 2223)

相談

職場の男女差別などに関する 相談は道労働局雇用均等室へ

北海道労働局雇用均等室では、次のような職場における男女の異なった扱いについての相談に応じています。

相談事例

運転手に応募したら女性だからと断られた。

女性は、長く勤めても管理職になれない。

妊娠を会社に報告したら、契約社員への変更に応じなければ辞めてもらうと言われた。

切迫流産で休業した直後に退職勧奨された。

上司からの性的嫌がらせを会社に相談したのに、何もしてくれない。

相談機関 北海道労働局雇用均等室 (☎011 - 709 - 2715)

受付時間 祝日を除く平日の8時30分～17時

子育て

募集します 第2期「あそびのひろば」



参加対象 受付の時点で満1歳6カ月から就学前の児童と母親。

日程と会場

火曜コース(「ゆとろ」ほか)

9月6日～11月22日(毎週火曜)

金曜コース(「ゆとろ」ほか)

9月2日～11月25日(毎週金曜)

水曜コース(ふとみ保育所)

9月7日～11月30日(毎週水曜)

木曜コース(ふとみ保育所)

9月1日～11月24日(毎週木曜)

時間 10時～11時30分

申込期間 8月1日(月)～5日(金)(受付は10時～15時)

申込み・詳細

町子育て支援センター(「ゆとろ」内・☎25 - 2658) または、ふとみ子育て支援センター(「ふとみ保育所」内・☎26 - 2353)にお申し込みください。保険料としてお子さん一人につき500円が必要となります。

徴収体制を強化します

町では、複雑化する滞納状況に対処するため、7月より職員を増やし滞納整理業務を強化します。納税に応じない滞納者には、給与・預貯金・不動産等の差押処分を積極的に実施します。

各家庭には、既に町道民税、固定資産税を通知し、今月は国民健康保険税の通知をします。納税が困難な場合には早めにご相談ください。毎週第2・4木曜日の「夜間納税相談窓口」もご利用ください。

▼問合せ 納税課納税係 (☎23 - 2341)

募集種目	応募資格	受付期間	試験日
一般曹候補学生	18歳以上 24歳未満の者	8月1日(月) ～	1次試験/9月17日(土) 2次試験/10月8日(土) ～14日(金)
曹候補士	18歳以上 27歳未満の者	9月8日(木)	9月25日(日)・26日(月)
2等陸・海・空士	女子	随時	受付時に通知
	男子		
自衛官募集説明会～募集種目、採用後の待遇や生活状況などを説明。			
日時 7月21日(木)18時～		会場 白樺コミセン(白樺)	
問合せ 役場住民生活課住民生活係 (☎23 - 3209)			
募集詳細・江別募集事務所 (☎011 - 383 - 8955)			

自衛官募集案内

ごみの減量化みんなで考えよう

町では、ごみ減量化やリサイクルを円滑に進めるための基本的な計画となる「ごみ減量化アクションプラン」をクリーン当別推進審議会などの検討を基に、今年2月に完成させ、取り組みを進めています。

10名の委員で審議します

今回新しく委員になっていただきました方々には、これからの廃棄物の減量、資源化、再利用の促進に関することを審議していただきます。

意見をお寄せください

アクションプランにはごみ減量化のための主な取り組みを記載していますが、今後具体的な行動を起こすためにも、皆さんのご意見をお寄せください。

集団資源回収奨励事業

《資源物 1キロ当たり 3円》

地域から出る資源物(新聞紙、一升瓶、アルミ缶など)の回収から引き渡しまでを行う団体などに奨励金として1キロ当たり3円を交付しています。

現在、育成会・老人クラブなど67団体が集団資源回収団体として登録しています。是非、本事業を活用してください。

▼事前登録・意見提出先・問合せ

環境対策課環境対策係 (☎23 - 2503/
FAX23 - 3206/Eメール
kankyo@town.tobetsu.hokkaido.jp)

◆クリーン当別推進員◆

(敬称略)

氏名	所属団体	氏名	所属団体
田中範義	保健衛生会	伊藤美穂子	スウェーデンヒルズ町内会
泉亭俊徳	観光協会	亀卦川ひろみ	青年会議所
下段キミ	消費者協会	下段 聡	商工会青年部
田辺総江	北栄町子ども会	金子景次郎	民生児童員
高島勇一	行政推進員連絡協議会	坂本千鶴	プレシャスネット

国保

国民健康保険税 第1期納期は7月15日から

国保は加入している皆さんが納める国民健康保険税を主な財源として、病気やケガで治療を受けたときなどに給付を受けることができる助け合いの制度です。

国保税は・・・

■国保加入者のために使われる。

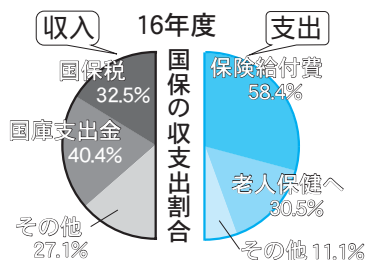

■世帯ごとに決まる。

①国保税は世帯の所得割、資産割、均等割、平等割で計算し、限度額は、医療分で53万円、介護分で8万円となります。税率は、昨年と同様です。

②40～64歳までの方は、介護保険料を国保税とともに納めていただきます。

③平成17年7月2日以降に40歳の誕生日を迎えられる方の介護保険料は、追加分として、8月以降に納付書を郵送します。

■納税に困ったときは相談を。

◆国民健康保険に関する問合せ
住民生活課国保年金係 ☎23 - 2467

◆国保税の納税に関する問合せ
納税課納税係 ☎23 - 2341

年金

困難なときは利用できます 国民年金保険料の免除制度

国民年金の保険料を納めるのが困難なときは、申請により保険料の全額または半額の免除を受けることができます。これらは本人、配偶者、世帯主の前年所得が、いずれも免除基準額を下回る場合に承認されます。

全額免除 年金を計算するとき
免除期間の3分の1を納付期間として計算されます。

半額免除 年金を計算するとき

免除期間の3分の2を納付期間として計算されます。ただし、半額の保険料を納めていないと、その期間は「未納期間」として扱われ、老後の年金額に反映されません。

半額免除を認められたときは、必ず半額の保険料額6,790円(平成17年度)を納めましょう。

追納 免除された保険料は、10年以内であれば後から納めることができます。

免除の承認期間 7月～翌年6月までで、申請手続きは国保年金係になります。平成17年1月1日現在、当別町に住民登録されていない方とご本人以外が申請する場合は、印鑑が必要です。

◆役場窓口年金相談日

7月13日(木)・27日(水)
1階国保年金係へお気軽にお越しください。

◆年金保険相談所の開設

主催 札幌北社会保険事務所
日時 7月20日(水)
10時～15時
場所 商工会館(錦町)



吹奏楽団「当別アンサンブルファミリー」が定期演奏会を総合体育館で開催。迫力の第1ステージと、ワルツ、サンバなど世界のリズムを解説しながらの第2ステージの演奏に来場者も楽しんでいました。(5月29日)



北海道日本ハムファイターズを応援する当別ファイターズクラブのバスツアーに50人が参加し、札幌ドームでのヤクルト戦を観戦。勝利投手には「当別家族産直セット」が贈られ、大スクリーンで紹介されました。(5月29日)



まちかどウォッチング



町民が文化に親しむ事業を毎年行っている「ふるさとシンフォニー」が、ゆとろで三味線コンサートを開催。札幌出身の津軽三味線奏者木村善幸さんの心に響く演奏と軽妙なトークが100人の聴衆を魅了しました。(6月11日)



当別ロータリークラブの会員15人が初めて特養老人ホーム長寿園を訪問し、島義慈会長が入所者代表の大川榮子さんに金一封を手渡しました。島会長は「苦勞された方々に少しでも恩返しを」と挨拶しました。(6月14日)

商店街活性化センター「あえ〜る」情報

❖中川絵画塾「夏期発表展」
❖期間 7月5日(火)〜13日(水)

時間は10時〜17時
(月曜は休館、祝日の場合は翌日休館/最終日は15時まで。)
詳細 あえ〜る(☎25-5116)
商工会(☎23-2447)

まちの駅「アウル」情報

❖料飲店まつり「ビアパーティー」
❖日時 7月26日(火) 16時〜
(雨天の場合は順延)



北海道医療大学の九十九祭第2会場となったまちの駅「アウル」では、学生がクイズなどで会場を盛り上げたほか、商店街からの出店もあり、子供たちが楽しく過ごしていました。

空手道連盟主催・現地時間6月12日)の中高校生の部に出場した渡部君(当中2年生)は、体の大きなアメリカ人を相手に4回戦を勝ち抜き、見事優勝を手にしました。「リラックスして普段の力を出すことができました」と国際大会にも関わらず大物振りを発揮していました。



空手で国際大会優勝 渡部比夏(ひか)くん

サンフランシスコ(アメリカ合衆国)で開催された

同会長賞を受賞しました。戸来さんは、省力化と収量確保に努めた大豆栽培を行っており、不作だった昨年も安定した収量を上げたことが認められました。「表彰は栄誉なこと。減農薬で安全な大豆作りを行ってほしい」と語っていました。



大豆作りで全国表彰受賞 戸来尚行(しらいなのおゆき)さん

大豆作りに取り組み戸来さん(藤岳)は、全国農業改良普及支援協会から平成16年度の

西当別コミセン図書室

	タイトル	著者
一般書	デセプション・ポイント	ダン・ブラウン
	暁の旅人	吉村 昭
	明日の記憶	萩原 浩
	半島を出よ	村上 龍
	世にも美しい数学入門	藤原正彦・小川洋子
	北海道に渡った仙台藩士たち	鈴木 常夫
児童書	ぼくとくまさん	ユリ・シュルヴィッツ
	スズメの大研究	国松 俊英
	かげまる	矢部美智代
	秘密の道をぬけて	ロニー・ショッター
	鬼が瀬物語 魔の海に炎たつ	岡崎ひでたか

公民館図書室

	タイトル	著者
一般書	オレ様化する子どもたち	諏訪 哲二
	消された政治家 菅原道真	平田 耿二
	内なる祖国へ	河田 宏
	天国で君に逢えたら	飯島 夏樹
	最驚! ガッツ伝説	ガッツ石松
	ダ・ヴィンチ・コードの「真実」	ダン・パースタイン
	ちびくろ・さんぼ	ヘレン・バンナーマン
	ゆめいく小人	ミハエル・エンデ
	見えなくてもだいじょうぶ?	ワカヨセ・アイン
	クモ	今森 光彦
児童書	ズッコケ三人組の卒業式	那須 正幹

新刊

図書案内

Library

交通安全 一人ひとりが主役です
ストップ・ザ・交通事故死
～めざせワーストワン返上～

夏の交通安全運動

7月15日(金)～7月24日(日)

夏は、死亡事故が多発する季節です。速度違反や一時停止違反、前方不注意、高速走行でのハンドル操作ミスによる事故が多く、また、暑さや疲れによる居眠り運転が事故に結びつきます。交通ルールを守り、ゆとりある運転で事故防止に努めましょう。



春の交通安全運動
セーフティーコール

町内でも、全道統一行動日に合わせて、国道での「セーフティーコール」や「シートベルト・チャイルドシート着用」、「通学児童への交通安全」の呼びかけなど行います。

当別町の交通事故発生件数
(1～5月累計)

	平成17年	平成16年	増減数
発生件数	46	35	+11
死者数	0	1	-1
傷者数	66	49	+17

スピードダウン・キャンペーン実施中
速度を守って今日も安全運転

■人の動き 6月1日現在
()は前月との比較

人口	19,924 人	(-7人)
世帯	7,700 世帯	(±0)
男	9,741 人	(-5人)
女	10,183 人	(-2人)

正くんファミリーは都合により
お休みしました。

(5月14日～6月13日分)

おくやみ

氏名	年齢	世帯主	住所
中田 孝二	79	耕	市 蕨 岱
山田 登代	84	裕	北栄町
斉藤 外子太	80	本人	太美南
勝藤 阿き江	89	佳 裕	弁華別
加藤 清治	86	本人	末 広
中山 勝雄	71	本人	川 下
中川 直一	74	本人	春日町
林 茂	77	本人	弥 生
村上 節子	62	本人	太美町

ご寄付ありがとうございました

- ☆当別町社会福祉協議会へ
山田正江さん(栄町)から50万円
勝藤佳裕さん(弁華別)から10万円
斉藤ツネさん(太美南)から10万円
中田キセさん(蕨岱)から5万円
長尾厚志さん(若葉)から3万円
- ☆当別町総合保健福祉センター
(ゆとろ)へ
- ▼工藤はる子さん(元町)からカラー
(造花)一式

Brithday

おめでとう

氏名	父	母	住所
西田百合恵	司	若美	弥 生
北村菜々子	和也	加奈子	太美町
大巻 愛琳	均	ウチカ	六軒町
阿波 恭成	博代司	幸枝	若 葉
佐藤 実優	雅美	智美	太美町
谷浦 煌大	敬	ゆかり	東 裏
下平 皓陽	李家平	真純	緑 町
大林 侑雅	悟	暁子	栄 町
坂下 煌日	隆之	宏美	獅子内
千葉 俊弥	俊介	久美	北栄町
石森 真菜	忍	裕子	美 里

5月26日に町は、平成16年9月～平成17年4月に生まれたお子さんをお祝いする出生記念樹(ナナカマドやヤエザクラなどの苗木)を希望する58家庭に贈りました。



悪質な「利用した覚えのない請求」が横行しています

利用した覚えのない「インターネットの有料アダルトサイト、出会い系サイト、ツーショットダイヤル」などの利用料をかたって、携帯電話、電子メールまたは郵便などにより料金を請求されるケースが全国的に増えています。

請求書には、「入金がない場合には自宅、勤務先へ回収に出向く」など、不安を感じる文言も書かれています。

このような請求を受けた場合には、次のことにご注意ください。

①利用していないのであれば、支払

う必要はない。

②郵便や電子メールで記載されている連絡先には、不用意に連絡しない。

③電話などで請求してきた場合、氏名や住所、勤め先などの個人情報には教えない。

④悪質な場合は、警察などに相談すること。

詳細を知りたい方は、下記の総務省情報ページをご覧ください。

http://www.soumu.go.jp/s-news/2003/031125_2.html

▼問合せ 住民生活課住民生活係(☎23-3209)

サマージャンボ宝くじ 1等・前後賞合わせて3億円! 2等も1億円

※発売期間 7月15日(金)～8月2日(火)

※抽選日 8月12日(金)

◇詳細 (財)北海道市町村振興協会(☎011-232-0281)

この宝くじの収益金は、市町村の明るく住みよい街づくりに使われます。

☎法律相談(8月は第1水曜日に実施します)

日時 8月3日(水)・13時～16時 会場 「ゆとろ」(西町) 申込・詳細 事前に福祉課福祉係(☎23-3019)へ。

☎心配ごと相談(毎月第2・4木曜日に実施)

日時 7月14日、7月28日(13時～16時) 会場 「ゆとろ」(西町) 申込・詳細 町社会福祉協議会(☎22-2301)へ。

健康カレンダー

Health Calendar

7月

ゆとろ～総合保健福祉センター（西町）西コミ～西当別コミュニティセンター（太美町）

申込・詳細 福祉課保健サービス係（「ゆとろ」内・☎23 - 2346）

	事業名	日時	会場	対象者・内容
乳幼児	4カ月・10カ月児健診	4日 月 受付13:00～14:00	ゆとろ	該当の日程を対象者へ通知します。 お子さんの成長を確認し、子育てや離乳食など、日ごろの悩みを解消しましょう。 ◆4カ月児にBCG予防接種をします。
	1歳8カ月・3歳児健診	15日 金 受付13:00～14:00		
個別予防接種	DPT（ジフテリア・百日せき・破傷風）生後3カ月～90カ月未満		[個別予防接種が受けられる医療機関] *勤医協当別診療所 *近藤医院 *太美中央医院 *スウェーデン通り内科循環器科クリニック *さわざき医院（要予約） *とうべつ内科クリニック（要予約）	
	DT（ジフテリア・破傷風）11歳・12歳			
	麻しん 生後12カ月～90カ月未満			
	風しん 生後12カ月～90カ月未満			
成人向け	基本健康診査	各医療機関の診療時間の午前中		糖尿病や高血圧など生活習慣病のチェックができます。（40歳以上）
	胃・肺・大腸がん検診	21日 木 7:00～9:00	西コミ	3つの検診を町内で受診できます。
		22日 金・24日 日 7:00～9:00	ゆとろ	
	女性がん検診	6日 水 集合時間7:55～8:10	西コミ	バスで札幌の検診センターへ行き、胃・肺・大腸・子宮・乳のがん検診を受診。
		7日 木 集合時間7:55～8:10		
	健康相談	20日 水 9:30～11:30	ゆとろ	保健師や栄養士が健康についての相談に応じます。
	健康運動相談（指導日）	29日 金 9:30～11:30		健康運動指導士が個別の運動方法をアドバイスします。
	健康運動相談	毎週月・金曜 9:30～11:30 （28日 木は総合体育館で開催）		必要な方はゆとろの運動器具を使った運動実践ができます。
	リハビリ教室	13日 水 10:30～14:30		脳卒中、神経難病などにより、体や言葉に不自由さがある方。
	友遊会	14日 木 10:00～12:00		外に出る機会の少ない高齢の方。
かすみ草の集い	28日 木 10:30～14:30	西コミ		外に出る機会の少ない高齢の方。
断酒会	4日 月・18日 祝 18:00～21:00	ゆとろ		お酒で悩んでいる方とその家族。 （断酒会の申込み・詳細） 日中は江別保健所☎011 - 383 - 2111 夜間は工藤☎22 - 2510

8月の予定

内容	日にち	時間	場所	内容	日時	時間	場所
4カ月10カ月児健診(BCG)	1日(月)	13:00～	ゆとろ	友遊会	9日(火)	10:00～	ゆとろ
1歳8カ月・3歳児健診	5日(金)	13:00～	ゆとろ	リハビリ教室	10日(水)	10:30～	ゆとろ
健康運動相談(指導日)	5日(金)	9:30～	ゆとろ	健康運動相談	毎週月/金	9:30～	ゆとろ



検診受けていますか？

当別の方はこんな病気が要注意！

日本の3大死因である「がん」「心臓病」「脳卒中」。

当別町も例外ではなく、平成15年度の統計結果では、グラフの通りこの3疾病で6割以上を占めています。3疾病のうち、心疾患・脳血管疾患で亡くなったほとんどの方が65歳以上だったのに対し、がん死亡の27%は65歳以下の働き盛りの方でした。

若い女性の乳がん増加中

女性に特徴的なのは乳がんで、30〜60歳代女性のがん死亡の約1/4を占めており、増加傾向にあります。また、北海道は乳がん死亡が全国ワースト4位と、乳がん要注意の地域です。

男性は、肺がん・胃がん

女性は、大腸がん・胃がん
がん死亡の多い順は、

- 《男性》 《女性》
- 1位 肺 大腸
- 2位 胃 胃
- 3位 肝臓 肺

近年増えてきているのが肺がんと大腸がんです。肺がんはタバコの影響が大きく、大腸がんは食生活の欧米化で増加していると言われてい

ます。胃がんは、早期発見・治療の効果で死亡数は減ってきてはいますが、男女とも第2位とまだ日本人に多いがんです。

胃がんは、早期発見・治療の効果で死亡数は減ってきてはいますが、男女とも第2位とまだ日本人に多いがんです。

がん検診と基本健康診査を組み合わせ受けてよう！

検診で見つかるがんのほとんどは、早期の治せるがんです。健康管理のために健診を積極的にご活用ください。町では、7月・8月に町内で受けられる各種検診を準備しています。町広報「お知らせ」のページをご参照の上、お申し込みください。

子宮がん・乳がん検診の日程については、お問い合わせください。

【申込み・問合せ】

「ゆとろ」内・保健サービス係

☎23 2346

当別町の死因別死亡数（145人）

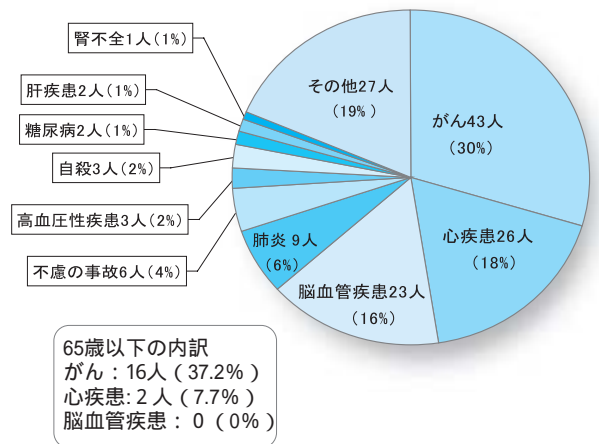

Hospital 内科系急病当番医

平日 ⇒ 19時～21時
土曜日 ⇒ 14時～17時
日曜・祝日 ⇒ 9時～12時・14時～17時

7月（内科系急病当番医）

1日 スウェーデン	2日 太美	3日 とうべつ内	4日 さわざき	5日 堀江	6日 近藤	7日 堀江
8日 勤医協	9日 堀江	10日 スウェーデン	11日 太美	12日 とうべつ内	13日 さわざき	14日 堀江
15日 近藤	16日 堀江	17日 勤医協	18日 堀江	19日 堀江	20日 太美	21日 とうべつ内
22日 さわざき	23日 堀江	24日 近藤	25日 堀江	26日 勤医協	27日 堀江	28日 堀江
29日 スウェーデン	30日 とうべつ内	31日 さわざき				

8月（内科系急病当番医）

1日 堀江	2日 近藤	3日 堀江	4日 勤医協	5日 堀江	6日 堀江	7日 スウェーデン
8日 太美	9日 さわざき	10日 堀江	11日 近藤	12日 堀江	13日 勤医協	14日 堀江

医療機関

勤医協当別診療所	☎23-3010	末 広
近藤医院	☎23-2021	園 生
さわざき医院	☎25-2055	北栄町
とうべつ内科クリニック	☎22-1313	西 町
太美中央医院	☎26-2332	太美南
スウェーデン通り 内科循環器科クリニック	☎25-3151	太美町
堀江病院	☎22-3111	樺戸町
当別ファミリークリニック	☎26-4649	ビトエ
北海道医療大学歯学部付属病院	☎23-1211	金 沢

上記の機関で、基本健康診査を受けることができます。

手作りで「よさこい」に挑戦



YOSAKOI ふとみ元風会
会長 小川 千津子^{さん} (太美町)

◆活動5年目を向かえると
いうことですが――

結成から5年目を迎える今年には、思い切って新しいイメージで活動しようと、元の協力などでみんなの念願だった地方車^{じかたぐるま}を作成し、衣装もスタッフの手作りで赤に一新、曲も当別の四季をイメージした曲に変えました。
それと、若い男性がメンバーに加わったことで、踊りに迫力を出せるようになり、チームにも活気が生まれました。

ふとみ元風会会員募集中

よさこいに少しでも興味のある方、是非私たちと一緒に踊りませんか？
申込先 小川^{さん} (太美町 ☎26-3998)

◆今年のよさこい
ソーラン祭りはどうでしたか

今までは、借り物の地方車だったので大通り会場では踊れなかったのですが、今年のよさこいでは、自分たちでデザインした地方車を引き連れて各会場を回ることができました。どの会場でもたくさんの暖かい声援に元氣付けられ、いつも以上の力を発揮して気持ちよく踊ることができました。
2日目には、1万人パレードにも参加し熱気が溢れる会場で1時間半以上も踊り続け、よさこいの爽快感や一体感を感じることができました。

◆これからの活動は――

7月10日に、当別町でよさこい道央支部大会が開催されます。
このイベントは、商工会が主催するSunキューフェスティバルとの共催で、全道から26チーム、千人以上が集まって地域を盛り上げるお祭りです。メンバーは、まちの人にふとみ元風会の踊りをアピールして、よさこいの醍醐味^{だいごみ}を味わってもらおうと意気込んでいます。
これからは、町内のイベントなどを通して太美だけでなく当別全体につながりを広めたチームになって行きたいと思っています。
みなさん一緒に踊りましょう。

ま ち 当別の風景

「アオサギ」

伊達橋にて撮影

写真提供 大津正一^{さん} (弥生)

